盛京時報

民國六年 大正六年 陰曆六月初八日 陽曆七月廿六日

休刊 中日禮拜日之翌日大日祭

本地(每張銅幣壹枚每月七角郵寄每月九角) 外埠半年五元全年九元五
告白刊例價目 一行五號字六字起碼登資壹日每行四角長刊資另議

發行人 佐藤善雄
編輯人 菊池貞二
印刷人 米田喜平
發行所 奉天西門外 盛京時報社 電話三二番中一六八號 振替口座大連壹七二五番
支局 大阪市北區堂島仲町壹丁目 盛京時報大阪支店

論説

復辟内幕感言

▲各帥之寒盟如是
▲張勳其亦志士乎

本報昨載張勳之告各帥也。諸公莅徐會議。首由張志帥倪丹帥趙周帥李培帥及諸代表。揭出復辟宗旨。堅明要約。各歸獨立云云。是此次之逆謀。欲傾民國。其爲作俑之罪魁。非僅張勳一人。即百蘇張。無能曲諱矣。不過張勳受愚。胆敢發難。未成功之首。反爲罪之魁耳。惟張勳雖愚。其愚誠不可及。而亦極有志之士。吾輩雖憎之惡之。而畧迹言心。仍不可不敬之惜之也。夫今日之所謂志士者夥矣。偶不適意。即罵在上者不值一錢。有不同中國之概。一旦提而昇以富貴。榮以虛名。則面顏求容。奉之若神聖。尊之若君父。皇皇焉爲之驅策。以賊同胞者。豈可勝道哉。況浮沉宦海。來自滿清者。本不知共和爲何物。曩昔民軍起義。猶含清命。以撲民軍。雖盡類而殲之。一繫不中。應者四起。知公意非能以私欲戰勝。始倒戈與民軍媾和。而其間有眞爲民國。爲滿清者乎。無非便於己是圖而已。故共和初建。始而結歡黨人。繼而間之。再而摧殘之。轟轟烈々。擾々攘々。謂畢民國丕基數載之光陰。爲若輩黨同伐異之時代不爲過。而四郊多壘。不顧也。而武人自肆。不恤也。甚至盜賊四起。水旱頻仍。官吏貪污。如狼似虎。貧民窮困。喂狗塡溝。不知黜陟。不聞理亂。大丈夫負天下之重任。以國家爲前提。因當如是乎。中國可生不少死之英雄。技止此乎。果爾。何怪張勳屯兵養馬。自矢孤忠。時有復清之志。鞠躬盡粹而後已也。是故當道者流。果心存擁護共和。必早視張勳爲一最大仇敵。不能輕爲膜視。然而未能也。反從也。司馬氏之心。不可見乎。故吾輩苟欲擁護。使不失其眞。則張勳固不可留之怪物。非張勳而類張勳者。去之又可一日緩耶。雖然張勳之復辟。至死不變。不失一落落丈夫。所謂服中國官。行中國事者。若復辟黑幕中者之反覆。舉其生平一論之。倘所謂不道之夫。爲利是視者。非耶。嗟乎。反覆之行。可恥孰甚。張勳之爲清有足多焉。故畧就其所云。以告國人。或亦憫其志而代抱不平也。是則吾感言之微意也。悲夫。

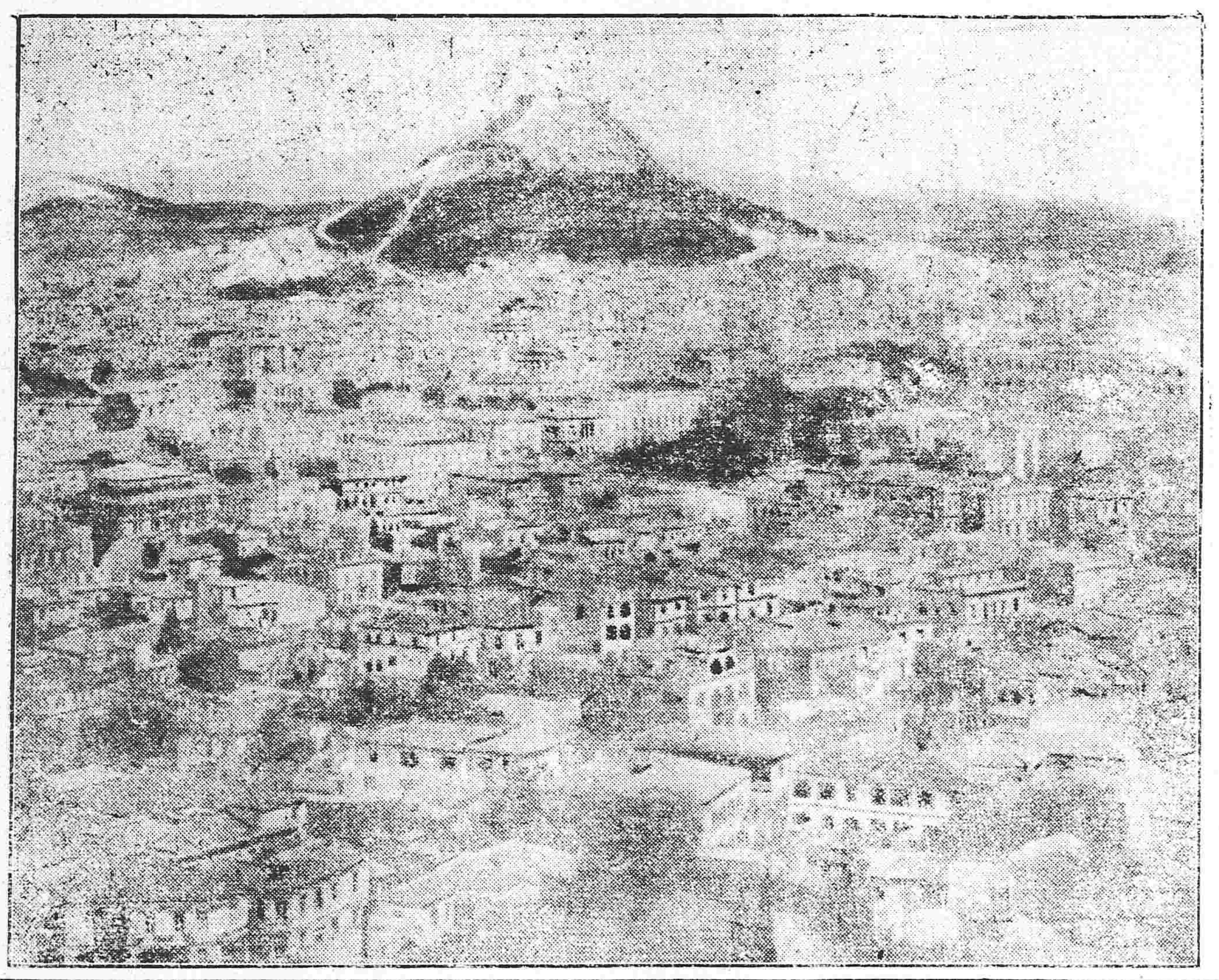

雜錄

丁槐將軍上馮代大總統書

馮代大總統鈞鑒比者神京底定危而復安學國之民靡不仰承盛德歡幸何如槐來滬之日辱使遙臨寵錫有加當以謁候在滬感謝微忱爲先致并述槐茲行之指諒己均塵鈞聽大總統出亡之日顛沛流離槐及左右深恐國寶淪胥爲人篡取俾政局生意外之危契陳明元首冒險妥護來申彼時政潮澎湃嚴禍方殷我公雖代位而監護之責自非我公莫屬槐蒞申後以未有元首證狀不敢私相授受又以元首潛居日館行動總妨有假借之虞遂連電請示無論送賫何方須稱得元首親書即行遵辦公私之間不能不謹愼出之也茲々之衷已向盧護軍使何副官長略一稱述咸表同情而議者不察揚言槐受人唆蔽將有他虞夫一國之信物當隨大權爲轉移國有常刑誰得而私惟是我國年來一變之生莫不由嫌猜反覆激成巨創我公雖有知人之明在槐不無臨事之懼也昨由軍署抄來元首寒電命槐即日賫京彙交總理轉呈鈞座奉電之下不勝惶感寒日訪無京電元首是否自由送京旣恐受欺實事復爲抗命思維再四不得不仍候元首親書以定行止何副官長覆命時諒己代陳厓畧謹再撮始末錄呈原電尚冀亮察爲幸抑槐更有進者逆首雖巳遁除亂源猶未清濬戎機繁興發而待戢不有綱維則割據之勢成而淪亡之禍見矣今聚大總統倦於國政似不宜奪其沖澹之懷我公膺民重托尤不宜荒其澄清之任段公平一隅之難濵粤興正本之師一以論功一以守法我公負萬民之托處兩大之間苟徘徊瞻望不爲毅然决然身關萬難以正義倡於天下導群帥於守法之途一旦分崩離析禍之及於我公者尚微而必以貽國家以噬臍之憂雖欲補牢不可及矣今也群强環伺伏莽叢生我公措之間胥足以安危天下槐雖不敏謹爲我公借箸籌之我國共和以來武力充盈民治廢墜而法紀以之蕩然無存不有根本之圖大禍尤爲未已國無民不興無法不立國會者制法之機關民治之權輿也憲法未定無以匡約法之不良國會不復尤無以履法治之正軌今原任大總統不能視事我公代行職權具遵約法之規定也至政府虛懸段公出師討逆不得已組織機關原爲一時權宜之計今傳聞有組織内閣改召參院之耗實不圖法外之行又重見於共和恢復之日且原任總統資格之存廢内閣總理資格之取得均非國會莫能决也今解散國會無根據既已有違法之嫌若改召參院何所遵依將更有蔑法之咎應請我公仍以代行總統資格咨節北上召集國會於京師原任總統辭職國會允以後再請我公依法繼任提出閣員付會通過議員等鑑於國事之阽危當不至有情感之用事依法以施群紛自解槐當此言實守法也匪祖黨也槐於國會豈無間言但不遏亂源不足以明是非不求治本不足以策久遠大亂之倡在干憲稱兵烏可以討逆逭其罪塞治之端在武人秉政烏可以復會盡其能我公其能以黜之匡之以奠我民國百年之基否乎凡有血氣莫不以此屬望我公以我公救國之誠想早熟思之矣槐自維衰朽久厭政聞聘此皇皇避地海上緬維大難觸目驚心敢本匹夫有責之訓進爲擧而所知之言西南諸將多槐舊知苟有所命敢不爲公之馬首是瞻瘏口罪言尚冀察納一二企甚幸甚專肅敬頌崇安丁槐謹啓

測量洮河徑綫水準表(二)(續)

自龍華圖山至嫩江沿

沿河地名	水準點號次	距離	比高
喇嘛倉西北	二五	一九〇〇・	五九・六三四
楊五家西	二六	一六〇〇・	五八・一〇九
四十戶	二七	二三〇〇・	五五・八七八
四十戶南	D	二三〇〇・ 二三〇〇・	五四・三九四
鐵嶺窩堡	二八	二二〇〇・	五二・五九四
白音套海	二九	二〇〇〇・	五〇・九三六
丁家館子	三〇	一七〇〇・	四九・九三六
王家店	三一	二三〇〇・	四八・〇八四
烏蘭巴達	三二		四六・九四〇
趙七窩堡南	三三	一八〇〇・	四六・七一四
平頂廟	三四	二二〇〇・	四五・八一〇
兎盆窖	E	一五〇〇・	四五・一九八
全音九套保南	E	二〇〇〇・	四五・〇二一
百拉根套保	三五	三六〇〇・	四四・二一一
大橋	三六	二〇〇〇・	四四・〇三九
白音九套保西	三七	二〇〇〇・	四三・五五九
白音九套保東	三八	二四〇〇・	四三・〇二三
芒歌	三九	二一〇〇・	四三・八四一
後狐狸營子	四〇	一八〇〇・	四二・七八九
前狐狸營子	四一	二一〇〇・	四二・五八四
王山東堡	五二	三六〇〇・	四一・八六八
報老汗吐北	五三	二一〇〇・	四〇・九九四
龍王廟	五四	二四〇〇・	四一・八三四
大砂岡	五五	一八〇〇・	四八・五五〇
哈天察干	五六	二五〇〇・	四〇・八四四
哈天察干東	五七	二一〇〇・	四一・二九八
阿四冷昭	五八	二八〇〇・	三九・七五八
阿四冷昭東	五九	二〇〇〇・	三九・五七四
	六〇	二〇〇〇・	三九・五一〇
	六一	二〇〇〇・	四二・六一四
	六二	二八〇〇・	三九・一九四
	六三	二〇〇〇・	三九・〇七四
鄂博營子北	六四	一五〇〇・	三八・〇五〇
鄂博營子西	六五	一五〇〇・	三七・三四三
保勝屯附近	六六	二〇〇〇・	四〇・九五八
	六七	二〇〇〇・	三七・九七〇

(未完)

横濱正金銀行奉天支店

資本金四千八百萬圓
積立金貳千壹百三拾萬圓

奉天城内四平街
電話 日一一番 日二二番 中四七一號 日客用五三七番

總行 日本横濱

支店 神戸 東京 長崎 大阪 倫敦 里昂 紐育 香港 孟買 西德尼 布哇 喀爾喀 香港 上海 長春 新嘉坡 安東 北京 大連 旅順 營口 遼陽 天津 鐵嶺 漢口 濟南

滿鐵定期船大連出帆廣告

青島上海行

榊丸 每星期二(正午)上海直行 (三四〇二噸)(由上海復航時寄港青島)
神戸丸 每星期五(正午)青島、上海行 (二、九二三噸)(由上海復行直航大連)

▲本營務所及大營口遼陽奉天鐵嶺長春各站均可發售聯絡船車票
▲兩店船現均設有無線電以期發信迅速而謀乘客之便利
▲乘輪乘船票時間於埠頭事務所迄開船之日午前十一時四十分於荷客取
▲及事迄同日午前十一時二十分

香港廣東行

泰平丸(三、二九四噸)(八月上旬) 青島香港行
神王丸(二、二〇〇噸)(八月中旬) 香港廣東行

按應運貨物之數或經由芝罘、青島、威海衛、或者能酌改日期概難欲定

南滿州鐵道株式會社 大連埠頭事務所

日本郵船會社瀛船廣告由大連埠頭起

三河丸 七月二十七日(陰曆六月九日)往門司神戸横濱
相模丸 七月廿九日(陰曆六月十一日)往大沽牛莊
相模丸 八月七日(陰曆六月十七日)往門司神戸横濱

日本郵船會社代理店 三井洋行大連支店 電話(四六〇)(二二〇)

乘船票由本出張所自賣如有坐客請至本所購買

朝鮮銀行奉天支店

本店 朝鮮京城南大門通
資本金 貳千萬圓

奉天小西關路北
電話 日長五二一 日長五二四 中國一九七號 店長專用日長二七二 店長舍宅日長五二三

支店出張所 東京、大阪、神戸、大連、安東縣、開原、四平街、長春、吉林、哈爾濱、傅家甸、平壤、仁川、大邱、元山、釜山、鎮南浦、群山木浦、馬山、新義州、會寧、羅南、營口、龍井村、

凡關於銀行普通各項事務本銀行咸可辦理而尤力求敏捷詳確以期各界面托並之中外各通商巨埠均設有代理之處以便往來滙兌於本所發之紙幣無論何時皆與日本銀行發行之兌換券同而可以負按金票兌換銀數目

最新馳名之千里鏡 普禮斯母雙眼鏡 丁爾克斯號

プリズム双眼鏡 デルックス號

此千里鏡多年苦心研究之結果所製出也視高望遠功力偉大價格低廉是以近來有驅逐歐美品之概矣

八倍新式 三十円五十錢
六倍小形旅行用 貳拾六円
普通双眼鏡六枚五十五形七圓五十錢

大阪市心齋橋塩町北 出原治商舖 電話南一八二〇番

東亞之近情

北京專電

●卹賞討逆軍之死傷者

討逆軍現已一併撤退 京師國務院論功行賞對于陣亡者給卹三百元負傷者給卹二百五十元

漢口專電

●鄂省繼續戒嚴

湖北王督軍因海軍業經獨立形勢漸趨危急二十二日召集各武官飭令戒嚴令繼續實行所有軍隊分別部署嚴重警戒萬勿稍有疏懈

●商會電請速開國會表決宣戰案

漢口商務總會電致馮國璋及段祺瑞略謂亟宜召開國會討論宣戰案然後遵照其決議確定態度

●王占元之處置清室意見

湖北王督軍接准段氏電詢清室優待條件應加變更與否王以爲一並廢止似有過酷之嫌條陳如左

一、遷移清室
二、取銷帝號
三、廢止特別保護
四、削減經費

東京專電

●暹邏亦對德奧宣戰矣

據官塲接電云暹邏國於二十二日對於德奧兩國佈告宣戰旋將旅居國內之德奧人一併羈押病院及空屋內並將停泊港內之德奧輪船(約計十隻)悉數沒收

聞暹邏國王原來不慊德國加以近來德人以暹國爲根據欲使法領印度及英領印度叛亂從中煽惑對於德奧兩國之惡感因之益積遂至斷絕國交暹人對於日本感情甚佳

歐洲大動亂

紐約來電

●德軍猛襲法軍之結果

德軍對于越奴河畔之法軍前線猛襲兩次雖已侵入法軍塹濠第一線然因受莫大之損害遂將其佔地放棄敗退

●德軍又獲捷於東戰場

德軍在滋魯緒附近擊破俄軍前線又在喀爾斯南方擊退俄軍俄軍損害頗巨

●俄德軍砲戰正酣

斯摩爾根、克列窩地方俄德兩軍砲戰劇烈德軍將大砲數百尊運抵該地方

舊金山來電

●俄國暴徒與哥薩克兵之衝突

俄國來電暴徒一百人與哥薩克兵七十人衝突暴徒負傷七十名哥薩克兵負傷者二名並聞該暴動繼續五日之久

●暴徒佔據砲台

俄國克倫斯達特之暴動佔據舊砲台兩座

●非戰員竭力運動媾和

俄國軍工會中央委員會將曾被德軍擄獲之俄人西諾摩阿者利用之以斡旋單獨媾和蓋德人前派該俄人回抵與西列任伯爵及斯面豐夫人聯絡運動此事

大總統令

▲大總統命令 (七月二十二日)

交通總長曹汝霖呈稱參事權量王景春司長曾鯤化派充路差司長劉蕃另候任用均請免去本職等語權量王景春曾鯤化劉蕃准免本職此令

任命蔣尊禕姚國楨爲交通部參事此令

任命關賡麟劉符誠胡祁泰爲交通部司長周家義署交通部司長此令

▲大總統命令 (七月二十三日)

海軍總司令程璧光著免本職遺職派劉冠雄暫行兼領此令

任命蒲殿俊兼督辦京邢市政事宜此令

東三省鹽運使金鼎勳未到任以前著曾有翼暫行代理此令

公電

●孫洪伊等致西南各省之通電

雲南唐督軍南寧陸巡閱使譚督軍廣東陳督軍朱省長李協和先生長沙譚督軍貴陽劉督軍各省議會均鑒月初外間所傳黎大總統特任段祺瑞爲國務總理命令一道否是時黎大總統已被逆軍監視失其自由何能發布命令況証以丁槐君之報告則事實全非按之約法之條文則根據盡失我國民若承認此非法僞造之總理是不曾將中華民國完全推翻況復辟逆謀發始於徐州會議而段實爲主動與徐樹錚爲代表通國皆知厥後嗾使叛軍團圍攻議會入寇京師乃成復辟是亂法叛國均以段爲首犯加以僞造命令自稱總理斷不能因張勳既敗遽漏吞舟貽國大害公等既決定護法討逆望即出師檄布叛徒隱幕並通電內外所有非法僞內閣之行動無論對內對外均不承認使全國曉然于叛徒之罪狀則倒行逆施之毒燄或可稍減補救亦較易爲功若再遷延國將無幸臨電髮指鵠候義聲孫洪伊蕭晋榮彭介石劉成禺田桐王傑周珏同叩删

●豫議會請廢帝號及優待條件

南京馮總統北京段總理各部總長兩廣巡閱使各省督軍省長省議會各部統護軍使鎮守使師長各報館鑒張勳叛國變出非常推原禍始皆由帝號未除優待過甯致令奸人有所憑籍釀成復辟奇禍今幸大難戡定共和重新防微杜漸應請迅即取消清室帝號並優待條件凡屬滿族悉行導用民國正朔及普通法律永絕後患而維國體河南省議會叩智(係二十日拍發)

●河南省議會電請黎總統復位

南京馮總統北京段總理各部長陸巡閱使各省督軍省長省議會各都統護軍使各鎮守使各師長旅長各報館均鑒讀黎大總統寒電擬林泉不聞政治殊深驚駭張勳復辟破壞民國罪大惡極普天同憤我黎大總統身居困阸之中善後有方委託得人不日逆氛殄滅共和再慶更生乃遽萌退志何以慰天下喁喁望治之心擬請一致電懇元首即行復位以奠國本而安輿情除逕電大總統外特達河南省議會叩巧(十八日)拍電

來稿

揭開復辟大黑幕布告國人

張伯烈 劉成禺 張大昕 識

總綱

嗚呼復辟不自張勳作也自滇黔舉義洪憲告終以來二年之間陰謀保皇黨研究派帝制交通系賣國賊者流日日勾結黨人以顛覆民國根本爲事至張勳復辟若輩第一幕推倒民國大法遂告成功第二幕施行僞共和制度于焉開始今以贊成舉兵復辟者群反加罪張勳一人逆勳通電當自憤落人圈套已獲巨罪人慶大勳恨當世無人道怨民國尠公刑耳溯復辟之起源由議院之解散議院之解散即約法之滅亡廢約法奪民權陰謀帝制二年間往來京徐蚌甯夢寐求之不獲者也歷數鏟除民國根本之大計第一詭謀欲用西南起義各省自壞約法去歲五月保皇黨梁啓超研究會湯化龍等秘電舉段祺瑞爲總統推倒依約法繼任之黎元洪主張召集每省三人會議銷滅約法上之參衆兩院此梁啓超湯化龍說袁世凱停止國會變更約法倡金匱石室之故技也陳宧等起而附和之軍務院陸榮廷唐繼堯等從而責難之其議遂寢第二詭謀則利用約法上之總統以破壞約法變推倒總統之策而專倒國會梁啓超屢電於外湯化龍陰策於內誘段祺瑞以泥召集之令派羣籍忠寅造鬼蜮之謠陽謀自認文電具存迄海軍獨立國會集合段祺瑞屈伏其計畫又一變第三詭謀說段祺瑞預備第二次總統高唱北洋派以自別西南祺瑞剛愎愚昧變端遂生於是有蚌埠之會議有徐州之會議有江甯密使之會議阻唐紹儀免孫洪伊取浙江攫四川扼湖南徐樹錚曾毓雋齎往徐蚌之密文張勳鈔□黎元洪黎曾遍示諸人者也其在議院則唱一院制改選舉法廢地方制度設法定議員舉人民平等自由權利事事阻毀弊庇貪污增益官權金錢官俸收賄議員曰從段祺瑞意也對德絕交宣戰事件突起湯梁與段祺瑞謀曰第四詭謀行矣絕交必宣戰宣戰則發布軍事戒嚴令停止議會能除人民自由禁言論查信電中央地方執行軍令大權在段一人行梁啓超十年寅政主義也議院窺其隱計主張緩進京報揭其密約惱羞捕人遂召集督軍會議大肆威嚇手段王占元告湖北議員曰段命各省師旅火速全集省會候中央電調來京不知是何用意知宣戰主智矣流氓包圍議院督軍藉憲法問題迫求總統明令解散段祺瑞始有免職之命督軍團造反遂發生焉第五大詭謀所謂倒議院壞約法逐總統復辟爲內幕之大計畫也督軍團造反成于徐州之會張勳提出復辟爲最□之要求祺瑞黨段芝貴徐樹錚曾毓雋等皆與聞焉總參謀處聲言爲段復仇雷震春主席首唱復辟保皇黨首領梁啓超命其弟子藍公武代表演說復辟三日京津人十萬目共覩時張勳尚未自徐州來也黎元洪信任官僚皆懾畏死徐世昌語段祺瑞曰此公易與也於是商諸李經羲逼元洪以明令召張勳勳抵津世昌祺瑞告勳曰解散國會驅逐總統二者辦到餘事易商國會倒勳入京復辟成元洪去祺瑞之仇復矣第六大詭謀段祺瑞梁啓超湯化龍等犧牲張勳自稱討逆欺天下而竊政權也督軍團造反倒憲法散國會用啓復辟祺瑞等即任領袖倪嗣冲安徽督軍節制長江各軍非禦復辟攻西南也梁啓超命演說復辟之藍公武段派組織參謀團之段芝貴曾毓雋等或爲顧問或爲參謀或爲分司令焉竊內閣總理之名竊總司令之名馮玉祥前攻祺瑞反爲掣肘張勳發布同謀文電祺瑞竟唱調和曰討逆曰乘機攘權乎事事陰謬如見肺肝張勳雖叛國猶不失爲誠實丈夫若輩其何以解乎總之非復辟無以倒總統非解散議院無由復辟非督軍團造反勾結張勳無由倒議院非段祺瑞與帝制陰謀派密謀內危民國制度外賣民國利圖一己私權危險及國家則無由串結武人以自重復辟首禍者段祺瑞也今舉以過事實縷列綱目排比證據愛民國前途者幸微察焉(未完)

專件

請看徐州受辮兵糜爛之詳情

▲徐東之情形 徐兵辮兵自本月十二日夜間譁潰焚刧南關後即向東淮搶上匪乘勢如徐東銅縣之大廟周庄黃集卞塘等處無一幸免十四五等日至徐東邳縣之碾莊灘上官湖等處未容進圩均納欵致百元或千餘元不等晚抵邳城中軍隊在城上抵禦圍攻一夜次早北去城隊出追對壘四小時傷數人邳北數村鎮被其蹂躪不堪現仍盤踞於沂河北岸兵單不能出攻只好閉門堅守殿爲戒備並外斷交通內乏子彈糧柴兩缺又無外援危急不堪言狀此邳城之大概情形也邳南之土山八義集本駐辮兵一營宿遷縣之窰灣鎮前十餘日又由東海調到五十七八兩營忽於十三日邳署接省長電稱由徐調來四營駐邳防堵縣署電詢省長不承認想係辮兵在徐僞發正在籌議間而六十六十一六十二六十三四營突然開至八義集董事曹某帶眷逃避十四日該營先派人到土山預備住所董事陳某被其劫特十四晚六十一營到土山原駐之李哨官同董事竭力招待十五日開至窰灣閤鎮兩董事亦極力照應突於下七鐘進街搜搶而先駐之五十七八兩營亦出爲聲應居民趁勢全鎮一空該鎮爲徐邳宿睢二縣商業交通之中心此鎮一搶三縣均岌岌矣搶後一股由沂河東北去一股回土山而同搶之五十八營表面仍爲彈壓之狀尚踞窰灣未去十六日六十三營續到土山各□門柵門均爲該營兵守衛不容商團傍近形勢已屬不佳大約焚搶在日夕間矣八義集仍被六十六十一營佔據耿集西土匪已聚有數百急待大舉忽又由台棗車發來在京津間已繳械之辮兵二千餘人送交邳地解散似此在徐已潰之兵而驅聚於邳在徐未潰之兵而使之盡變於邳在京繳械之兵而又運送於邳邳民何辜前數年受該軍之害豈當道不之聞耶而偏爲此趕盡殺絕何爲乎自十三日聞警之後計至今官紳發電七次請馮總統齊兼督發兵北討並懇魯督撥駐臺棗韓各處之兵就近救護而訖未一奉覆電(窰電局爲亂兵看守電均在臺庄發)是大總統與本省長官亦置邳於不顧耶有人云臺電至徐轉遞或至徐被扣欵岌岌待救遲恐徐東一帶無噍類矣

▲徐西之狀況 有友得碭山私信云政變二日碭始聞信同服人知不易和平解決彼時駐防四營在楊集閻庄周寨及城內此外並有馬炮各二三哨然尚無意外二三日後北方敗報至漸形不穩政紳商界公議赴徐州請周統領來碭鎮撫次日徐郡即譁變碭從危險翌日周統領到碭衆心益浮動二十七晚又由徐開來辮馬步兵約一營餘二十八夜半閻庄兵變一部分二十九早楊集變一部分城內更岌岌可危蓋城內外皆有辮兵各街皆其駐在地是以居民紛紛逃避爲狀可慘云

梁宗拯致段芝泉書

段總理鈞鑒前茲陳詞計達左右我公倡義各省嚮應剷除元兇還我民國萬姓崇拜八表齊功從此崩除擊奸修明法度天下人士孰不歸公奠國安民在此一舉否則使共謀作亂之徒及反顏事賊之輩或放縱歸任或聽其潛逃非不足平全國之人心並將以伏異日之變亂立功現在罪將來明達如公當不出此何憶共和六稔帝制兩興推原其故由於刑罰不明殉情曖法姑息養奸詐爲君主之功狗今作民國之要人遂使慶父溝洫馮道盈廷沐猴而冠禍心未已無事剝民自肥遇變則助逆爲亂善惡不分廉恥盡喪再事寬容綱紀愈隳禍亂相尋恐無寧期欲防亂種豈止叛國之張康理應懲夫重典即附逆之孟奉亦宜處以□刑至若卿奉僞論身受僞職者一律拿交法院治以背叛共和之罪無法律昭彰人心有所畏懼不獨張天下之大防實足立全國之人格國之不亡當賴此耳抑尤有進者此次國難起於政爭爆於私見搆黨派猜嫌之釁作元兇窃國之資以後若不平心靜氣各守中道仍是中疆彼界矜走極端國賊雖平大難未已宗拯避地柳邊不問時事愴懷世變詎忍忘情一得之愚或有裨伏思善後方法端賴疏通黨見趨於正軌國會固屬尊嚴道揆尤當愛戴開推誠布公之心除黨同伐異之弊官民一体新舊並進政見端資融化主張尤貴和平與其蹈揣牆而踣之禍何若存同舟共濟之心自今以往凡有簧鼓是非挑撥意見以狐媚之心思挾利己之私圖者間接害國直接誤公望公屏而棄之然後尊崇約法恢復立法機關以一視同仁之心容納各黨人物收拾殘局尚非難事若乃輕聽讒言薄視輿論黨派稍有爭執大局定當糜爛此尤宗拯憂心焦思不能不向我公垂涕而道者也臨筆翳□不盡縷縷

時事小言

是獎亂也 (頑)

語曰專欲難成。衆怒難犯。握政權者當亦知所戒矣。乃不謂夫已氏自竊據總理以來。竟不憚犯衆怒以成其專欲。而置國家之法紀於不顧。舉凡奴膝婢顏以相阿附者。雖帝制罪魁。亂國元凶。輒畀之以大位。引之爲知己而又襲袁氏之故智。擬組織參議院以代國會。甚且借對德宣戰問題。以外力鞏固其個人之位置。跡其種種行事。何莫非亂國之導線。嗟乎夫已氏。慎勿謂民何能爲。而罹勿戢自焚之慘也。

一 採辦礦物與鹽產礦物 一 南滿鐵路公司奉天市內營業所

志仁堂雙層化積膏

本堂於早年發明新法創成特別雙層化積膏一種功效神速與衆不同現已暢銷近遍三省遠達京都北洋各寄售處共有五百餘家非實效實驗斷不至此此膏專貼男婦氣積血積寒積食積心胃疼痛胸膈脹滿氣逆不舒噎膈反胃氣臌水臌癥瘕痞塊瘰痰泄瀉腎寒腰腿筋骨疼痛手足麻木男子疝氣腎囊潮濕婦人經血不調經前經後腰腿疼痛赤白帶下子宮寒冷久不孕育並治小兒乳積痞疾蟲積偏墜等症此膏收效其速少者五六日多者十餘日不但積消聚散而且健脾衛生誠膏藥中之妙品也此膏每份兩張紅白藥面兩包合洋四角買十份加一份買五十份八折收欵

各省各城寄售處

天津 隆泰和　山海關 永順和　吉林 興順恒　卜廠 慶泰興　城廠 公悅成　錦縣 益興公　梨樹 富盛泉　岫巖 復元公司　復州 德益厚　鐵嶺 幅合盛　熊岳 廣順利　遼中 萬聚長　海龍 永興東

營口 福有長　西安 福合慶　莊河 義德成　西豐 福長太　遼陽 福春興　安東 豐泰益　新民 福陽牛　長春 文孝堂　大連 信成湧　蓋平 恒昌德　寧遠 瑞興德　法庫 德生永　西豐 東興順

廣寧 東福盛　海倫 玉盛源　臨江 東和長　赫爾蘇 福盛德　五站 富盛通　千金寨 恒興茂　台安 德源增　鳳城 恒意德　哈爾濱 天豐源　大孤山 長豐源　海城 慶成和　義州 寶增湧　山城子 興盛源

輝南 全順東　公主嶺 三合公　寬甸 公順勝　本溪 張碗舖　大東溝 中和涯　伊通州 吳興隆　盤山 德慶興　清河門 義盛遠　安東 益增東　東平 天增利　洮南 正心永　大孤山 豐泰大　興京 德順合

孫台 增益昌　大連 協茂盛　金州 聚增長　黑山 協成順　海龍 公議當　懷仁 福記洋行　田莊台 福聚興　長春 天合慶　鐵嶺 永慶東　開原 增益昌　新兵 萬泉燒鍋　綏中 德發號　對城 裕冰公

懷德 雙興長　朝陽 聚合隆　蒲石河 順懋德　通化 萬泰潤　撫順 謙聚興　八面城 巨源益　昌圖 廣昌和　原 德順合　柳河 義興成　源 長興隆　彰武 同義合　雙城 洪順隆　遼源 天合興

強種補元丹

此藥專能強種強種必須以補腎爲先補腎尤必以補元爲主故製此丹強種補元獨推良劑請試用之庶知功效主治男子先天秉賦不足後天脾胃虛弱諸虛百損五勞七傷熱發咳嗽自汗盜汗腰腿痠軟精神疲倦五更腎瀉腎囊潮濕腎寒疝氣便濁遺溺遺精或中年房勞過度精髓虧乏陽痿不舉或思慮太過神精耗傷驚悸心跳或老年酒色嗜好精髓枯竭陽之絕嗣等症服之神效誠爲強種補元之良品也每大盒四兩一元小盒二兩價洋五毛

神效鹿胎丸

蓋鹿乃仙獸得百草精華其功在角胎秉牡鹿之精牝鹿之血得完全氣血成形加藥料爲丸專治婦女經血不調或多或少其色紫黑成塊臨期腰腹疼痛或經閉經漏赤白帶下子宮寒冷久不孕育或受孕不安素慣半產服之神效每丸價洋二角每盒十丸價洋二圓

清毒掃淋丸

專治花柳染成五淋白濁楊梅瘡瘡魚口便毒甚至毛髮脫落鼻塌齒落咽喉破爛種種惡症俱有實效大盒八角小盒四角

筋骨萬靈丹

專治中風半身不遂口眼歪邪兼治風寒濕痺閉塞經絡以致肩臂腰腿疼痛手足麻木抽搐等症每袋價洋四角

北京農商部醫標註册巴拿馬賽會農商部發給獎憑奉天巡按使備案佈告專賣

中國電話六百六十七號

本號開設奉天大東門裡路北　**志仁堂啓**

奉天西平街 萃華金店 西號

本店三號專備金銀首飾中西器皿金銀品質純良嵌製式樣尤妙敬告　賜顧諸君幸早惠臨

老號城內銀行胡同　電話六百二十三號

西號城內四平街　電話四百六十四號

東號哈濱道外

萃華金店三號謹啓

長記藥房

理血健腎丸

農商部給獎　巡按使化驗

夫人生無上之幸福莫如有健康之身體此中外所同言也欲保全永久之健康及轉虛弱而復健康者不可不讀長記廣告尤不可不服理血健腎丸蓋本丸對於血腎有最良之效果也如對於血虧則增之瘀則通之熱則清之薄則赤之如對於腎弱則強之枯則滋之寒則暖之虛則補之更能強脾胃以增血生精液而壯陽能清能補不寒不燥人人可服時時宜備　於已病防於未病斯爲上奚誠保身之要藥而養生之至寶也所有主　各症防單載明茲不復贅每瓶一元三角半打七元每打十三元再有外城函購不通匯兌之處郵票亦可代價每郵票百分作實洋一元購半打以上者郵費本藥房　半打以下者購主承認自備

本藥房開設奉天鼓樓北

專治瘋狗咬傷靈藥

本號總經理史氏百有餘年祖傳成方內加珍重藥料秘製一種靈藥名曰追毒救生散奏効如神專治瘋狗咬傷男不過七天女不過十四天如遇此症速到本號購約一付管保必癒每付小洋貳元外埠購藥不取郵費今爲推廣濟衆起見凡各埠如有願爲寄售者藥價作爲八扣郵費本號自備移須先交押欵洋二十元作爲保證售出藥若干按年清賬如不願寄售時押欵照數奉還祈各埠商號如願代售者速爲函商特此佈告

本號自製一種妙藥救急解毒散專治小便赤爛之症如遇此症一服藥管保即愈

總經理處　奉天大南關　**恒泰皮舖便是**

奉天寄賣處　奉天小北關大什街西胡同面南德茂店院內　日新堂啓　大南關興發成　大東關源合利　鐘樓南震泰隆

天下一品老牌 太陽啤酒

老牌太陽酒歷有年矣本公司釀造精良汲引蓬萊山甘上泉揀選配區麥加油名各種材料醸釀而成其色清味適純歷沉不變芳香馥郁口飲之有益於衛生熱清開胃滋補氣血實爲養身之妙品也各國馳名

敬告官紳學商各界 請嘗試之方知言之不謬也

大日本啤酒公司

代售處　東三省各地洋行　雜貨舖均有出售

馳名三炮台香烟

又名綠錫包

君吸三炮台香烟

因爲知道他是最上等的香烟

人吸假綠錫包香烟

因要人知道他是吸三炮台香烟

英美烟公司

五金雜貨　焦炭硫黃黑鉛　海味肥料　代理水火保險

奉天出張所　奉天十間房　日本電話五五番

分行（大連紀伊町）

東三省新聞

▲奉天▼

省議會暫不開會

省議會前曾定期六月一日開第三期常年會嗣因六年度預算未曾交到衆之國會解散影響所及是以未能開會邇來中央政局雖云粗定而國會不知幾時召集加以預算仍未交到實無開會之必要故佟議長昨召集常駐委員開茶話會表決暫不開會一俟大局底定預算交到再作計較云（隱）

馮德麟罷免後之悲觀

二十八師馮德麟罷黜後奉人士之一部分頗有欣然色喜者馮縱不德於地方初無大過不知何惡之若是而舊日馮所汲引之人且將鋤而去之為洩憤計耶亦未免胸襟太窄矣北鎮縣知事馬夢吉黑山縣知事曹祖培行將撤任聽候查辦馬曹二氏與馮極為親切張督軍蒞任後屢思更易輒為馮盛氣要挾而止曾記客歲北鎮與新民兩縣已懸牌矣有某副官走告馮氏馮厲聲謂某副官曰何故撤換諭汝回話雨亭張督懼之乃將牌撤回一時傳為笑談而廖彭如乃得苟延數月廖本張屬所以卒撤之者以示大公無我之意馬曹二氏自以為有馮可恃平日孝敬揮霍因之積虧甚巨聞交代頗不得了而上峯注意特甚將來結果如何殊為可觀語曰狡兎死走狗烹一般依草附木者可以鑒已（隱）

張雨亭決意任孫占鰲為師長

陸軍二十八師師長一職張軍長以責任重大不可虛懸迭開會議以五十四旅孫占鰲旅長資格經界最為相宜故于二十二日電達中央極力保荐一面派于冲漢顧問于二十三日乘京奉快車前往廣寧與張汲兩旅長疏通意見乃該兩旅長不願戴孫旅長為師長大有請求當軸非改五十三旅張旅長為師長不可之勢其餘無論何人均屬反對于顧問知無疏通之餘地即行回奉于二十四日面見當軸陳述一切當軸聞言大為震怒謂用人行政權在中央本督軍尚無反對之實力今既如是惟有以武力對待耳委任孫旅長為師長予已決定政府不日將有命令到奉如該旅長等容不馴附任意搗亂予自有辦法云云（古）

軍隊勦匪之痛言

▲傷心人語

據可靠消息近日康平西豐一帶鬍匪肆行搶刼結隊五百餘人槍械精利勢極猖獗縣知事無拳無勇迭電公署派隊防堵當軸已飭東邊鎮守使馬龍潭迅派兵隊兜勦以靖地方昨晤外城友人談及近事則謂此等勦匪已成具文實不為異匪人槍械子彈取之不盡用之不竭究屬何來最為可異軍隊地理不明向無訓練一遇匪警隨意聚集東擊西追毫無秩序地方居民一聞軍隊將至惶懼尤難名狀蓋其騷擾刼掠不啻為無名之匪徒負冤且無處可訴故往往遇小幇鬍匪之掠奪甯甘忍受一時之辱不敢報官以惹兵禍嗚呼何其言之痛耶

設立招撫所誌聞

奉省地處邊陲胡匪充斥欲清其源非勦撫兼施不為功昨聞洮昌道金道尹條陳軍署擬在商市繁盛地方設立招撫所准令各匪徒繳械投誠暫給飲食俟有數名即行送省撥交師部隨同各軍操練如勤奮無他即被兵糧以期改過自新而一般無業之徒亦不致再投匪黨等語張軍長頗善其說擬在省垣及遼瀋東邊洮昌道尹地方各設一所設法收容以殺匪勢現正在核議中至能否施行俟訪再誌（隱）

張雨亭贊成組織參議院

督軍署接段國務總理通電徵求召集國會問題與組織臨時參議院意見經張督召集軍民各長官詳細討論約有三時之久決定以組織臨時參議院為適宜于日昨電復云（隱）

會議救濟災民辦法

張軍長以新民錦縣綏中等處近日均遭水災若不設法賑濟難免流離失所故日昨特召集政財兩廳長及工商會總協理在公署會議救濟辦法云（隱）

孟督軍派代表晉京

吉林督軍孟曙村因有某項要政須與段國務總理面商指示機宜當派軍事顧問李君為代表於日昨過奉就便進謁張雨亭督軍遂即換乘京奉瀋車晉京大約下星期內即可遄返云（年）

吳師長行將回防

陸軍二十九師師長吳興權前因磋商軍防並電請保全二十八師師長馮德麟之生命特行來省面謁張雨亭軍長磋商一切茲者口所商就緒擬於日內回防至各報揭載其早日遄返者實屬不確（年）

曾運使預備交代

曾有翼之鹽運使原係代理現在中央已任命金鼎勳曾氏自應卸任據聞金氏吉林人前充參議院議員其父在吉任官銀號總辦金氏現年四十有一素號運動家此次得任斯職頗費苦心現曾聞得金氏接任聲故已趕辦交代或謂曾氏代理當以三月為期第恐不能延到彼時耳（于）

鳳城警長更易

鳳城縣警察事務所警長康宜三因該縣抗捐風潮彈壓不力且有枉法情事被上峯查知當即撤差遺席昨經警務處長王家勳委有董友仁者係警察畢業堪以勝任當即委充前往視事云（年）

旅長之逐鹿觀

五十四旅孫烈臣旅長升任二十八師師長將成事實其遺席該師各團長罔不注意運動因張雨亭氏頗屬意于張作相若蔡樹德劉香九亦頗有希望將來鹿死誰手尚不可知

電杆修復無期

京奉間火車雖通而電報仍不通行昨據電局人云所以不能急速修復者因此次冲毀電杆多係腐爛加以雨水連綿水勢屢退屢漲故工事難以着手必須晴明三四日方能全線修整云

通化金鑛官商合辦

通化縣大廟溝有金鑛一處鑛苗極佳前有姬永富者私自開採被當局查悉逮案處罰王岷源廳長以良好金鑛不可令其久廢擬出官股招商合辦現在股份已有眉目于日前具文呈請農商部發給開採執照並附呈鑛圖九件註冊費四百元聞經農商部批准發給執照矣

馬路動工修理

省城馬路向由警廳自備材料修理年費銀洋拾餘萬元工程不能堅固今歲王岷源與徐津香會議包修投標佈告投標後各包工估價八九萬五六萬不等廣生行估價最低計三萬七千餘元其馬路工程為城中四平街公署前大南小南大東小東大西小西大北小北門內大西門外直至大西邊門小西門外直至西塔平康大街一條已於前日開工修理因驗收石子該行執事請示警廳該廳張科長答以運至城中空地驗收該行執事因費工較大恐遭賠累當面請廳長商酌簡捷辦法經王廳長允許就地驗收云

▲營口▼

曾有翼何故回籍

新任鹽運使曾有翼氏已于接事之第二日諸事未問先行回籍所有幕中各員以主計官既未在署諸事均推諉其鳩務緝私各局向之亟思辭差另事他就者今皆彼此觀望以俟將來說者謂曾氏此次回籍實抱消極主義靜候中央派員接替云

模範區仍屬一署

警察廳為實行模範區域用備考成起見由各署擇一衝要地點照章推行俾規成績本埠第一署長修宗鋌氏強幹有為歷任廳長對於該署不加策勵而成績日上此次辦理模範區域該署巡官金蘭芳一切辦理有條不紊書曰為政在人其信然乎

溝幫子局長委人

開缺本埠海關監督張允言氏係前督張人駿之少君張氏蓄有某項嫌疑把持關稅抗不解繳張軍長特此先行呈撤以榮道尹暫行兼代所有溝幫子常關局長係與張監督素有關係者聞風遁逸查無下落該公署特以高子茹君前往接事以資整飭一切云

▲義縣▼

軍人亦即胡匪耶

北甯稍戶營鎮附近馬圈子等屯突來胡匪四五十名身穿陸軍號褂大馬長鎗大肆搶掠綁票勒贖經北區報告警局李所長派馬隊周王二巡官協同北區區官鑑本處鄉團四面圍擊昨聞鄉團高某被賊擊死巡兵未受傷胡匪見勢不好携票潛逃巡兵追踪遙擊能否勦平訪明再誌

局員盡職

本邑郵局自李友奇到差勤慎可嘉對于郵信郵物各事必親自檢點遇有不明郵便章程者必詳加曉諭以期郵政發達與從前官廳性質諸事不許過問則大相逕庭矣

▲開原▼

關心民瘼

本邑知事李曉山君到任以來正值亢旱異常四鄉求雨進城每屯賞香資洋五圓近今落雨太多西關被淹各戶又每人給洋一圓足見該知事之關心民瘼矣

監獄充塞

本邑法庭對于民事訴訟延未判决以前即行羈押一節已誌昨報茲經切實調查監獄囚犯較昔已增數倍雖有人滿之患計已判決監禁者七十餘名未判決者八十餘名民事寄押者七十餘名計共房舍十間而羈押二百餘人值此天氣炎熱時疫流行各囚犯恐不免有性命之虞矣有監督之責者盡速判決以免久累耶

命案再誌

本報前誌西双樓台路姓連傷二命一節茲經確實調查委係因奸起衅當時韓九成及其幼孩被刺身死復刺傷韓之男孩二名女孩一名男孩越二日均又死去女孩現已氣息奄奄命在旦夕矣

▲西豐▼

清鄉局業已成立

徐知事前曾呈請上憲創辦清鄉日前奉到省公署訓令允其試辦惟要實事求是遴選得人該知事當委第一科額外科員羅君潤華為清鄉局長該局附屬署內又馬玉芳胡瑞彪等均委為四區密探然事關綦重辦理完善則益均幾匪遂偶一不慎即貽害良深保民殃民在此一舉予試拭目以觀其後

登記又展期兩月

登記之事前經佈告限期六月無論大照戶管每張納登記費四角現已越期徐知事為體恤民艱起見呈請上憲呈行展期兩月業蒙批准由七月一日起至八月底止登記費仍舊格外分文不取倘逾限不繳即行按畝徵收現已佈告週知矣

▲北鎮▼

飢者何堪

西南廟家溝等屯僻處山麓夙號瘠壤加以連年酷旱菽麥不登以致居民十室九空今歲又旱既太甚嗷嗷之情更可想見本月初旬飢民數百擬就近強食幸經管內巡官張振聞善言勸導許以代請賑濟方始解散旋經該屯保董甲長等禀明縣署請求設法救濟惟多日未見明示飢民枵腹勢難坐待昨二十一號又復暴動竟致演成事實已在該屯劉姓家強食一飽旋聚旋散曖秋成尚遠長此何堪求知當道諸公將何以善其後也

協力勦匪

縣境北西二面與義阜黑三縣接壤山深林密夙有胡匪潛伏其中軍警雖屢往兜勦奈此擊彼竄莫可誰何今竟聚有六七十名鄰近居民備受刼害日有所聞昨二十八師馬營會合警察前往追擊而義阜黑三縣警長亦各率警團攻勦此跳梁小醜不難殄滅矣

▲昌圖▼

收捐員被選連任

縣署按照省議會議案各縣經理地方收捐委員按年改選以重欵項而符定章縣知事即通知各界籌備選舉定於二十二號投票並令各外鎮士紳有選舉權者屆時齊至縣署用記名投票選舉以昭慎重是時到塲投票者計五十三人當塲開匭時現任收捐委員劉啓庚君仍得四十四票當選連任查劉君老誠持重素為各界所歡迎此番被選連任良有以也

▲長春▼

吉長鐵路局長之怪劇

▲嫖・ ▲鴉片・ ▲任用私人・ ▲嗚呼王淮琛・

本埠吉長鐵路局自更王淮琛以來局務廢弛怪象百出推厥原因王淮琛非路政出身對于路務罔然不知加以嗜好甚深任用私人兩大端均足有碍路務之進行聞渠之得充斯職係與許世英訂有交換條件而來故許走交通部時彼之位置即有動搖之勢浪震于耳鼓幸政局多變總長虛懸渠之位置得以苟延迄今溯自到局以來常在頭道溝之二等班治遊因貪其價廉而目的易達時與局役相遇但伊臉皮頗厚毫不知恥如此舉動實屬有玷官箴且煙癮之大日非數錢不可倘經調驗無可諱飾不知有禁煙之責者何置若罔聞耶竊思吉長路綫雖短然處于兩大幹線之間頗關重要加之有借欵關係不知中央何派此昏昧不堪之人而為局長也嗚呼

飭令保護外人

道縣公署接到吉林省長公署飭令案准奉天省長公署咨開昨居東豐縣南門外之日人本田朋三擬赴東三省通商游歷現發給執字第十二號護照一紙十三個月繳銷又有遼瀋道呈送日人庄村節次赴東三省內蒙古除蒙匪擾亂地方直隷河南陝西各省併京兆一帶地方游歷又洮昌道送日人平馬愼太郎赴東三省內蒙古游縣各情除分別指令併分咨照會外咨行來省合亟飭令各道縣照約保護並將入出境日期報案備查云

通令嚴緝胡匪

長春縣署併警廳接到省城警務處通令案據伊通縣呈稱屬內徐家屯被步匪十七人匪首韓六綁去孫煥文叔姪五人搶去盒筒槍一杆洋炮三杆抬槍一杆並綁去王國清叔姪三人往東北逃逸又有夏家屯吳劍青家於二十六日半夜時被匪十餘人匪首報字新來持械進屋搶去衣物並綁去三歲男孩一名當即勒令該管巡警依限破案並令保安馬隊協同保衛初林魏永祥呂常永各帶警團分路兜勦巡官王國楨在季家屯東溝遇匪韓六等接仗一次打下王國清家人票一名又康家屯谷海峯家突入步匪六七名搶斃事主谷秀峰一名打傷谷海峯谷平峰二名郭去谷洛王谷金升五名臨行將草正房五間焚燬被警團將該匪等圍困擊散互有傷亡逃匪不少人票亦未全數打下合亟一體協緝云

馬車傷人太多

前幾日有實文齋執事郝福亭被馬車撞傷送至醫院調治終未得愈已誌前報日昨該郝君因傷死去當與中人併巡警一區著馬車夫暫出錢買得衣棺裝殮寄柩於農神廟以待郝氏家屬到長再為理論或法庭起訴今于二十四號早又有廣生棧房住戶到四道街探病之兩婦女乘馬車回家向五區地面將近住宅不遠而馬車驚翻將該婦女二人一同摔死而馬車則逃跑無踪矣似此馬車屢傷人豈非釀成巨害有管理之責者曷一嚴重取締耶

▲吉林▼

官銀號買賣獲利

上月長春把市洋價低落時官銀號命監理官商准高督辦面見省長要求赴長收買圓幣用作基金當蒙郭省長允准由金監理官帶領櫃夥到長埠把市收買日幣鈔票五十萬圓每圓十五吊五百有餘復買羌帖十七萬張每張五吊四百有餘及洋價騰漲金監理官卽將收存之貨請准省長在長埠出售鈔票每張賣錢十七吊有餘羌帖每張賣錢六吊有餘一轉移間共得利一百零七萬吊聞已將得利錢數分報財政部及省長公署存查

兵匪激戰石匠嶺

縣屬西北景五二臺沿邊一帶素為胡匪出沒之域茲屆夏季據報迭聞當經本城新立之團巡隊團總康九如魏永祥會同帶隊前往緝捕以淨匪氛行抵三區西段馬安山北探有巨匪綽號太平率領羽黨五十餘名不時搶掠勢甚猖獗而因康魏兩團警分隊前禀康至石匠嶺與匪突遇即行開鎗互擊團兵自下仰攻甚為吃力約戰二小時斃匪二名賊始越嶺逃去康團總賈勇追剿相距不逾百步以致急兎反噬該團兵竟被流彈射傷右腿隊兵李德升冒險前進即時陣亡於是匪勢復振鎗前來夾攻群匪遁去該警團除割取斃匪耳級二顆以備呈驗外即將受傷兵士帶歸於縣具報團練分處備案云

▲黑龍江▼

販運金砂之統計

黑龍江沿岸近年產金最富故各資本家及銀錢行號均販運金砂至津滬各地銷售者絡繹不絕近據江關統計本年上季經過本埠之金砂已達一百餘兩特合華秤四萬八千餘兩云

吳團長送眷回吉

日前江省陸軍騎兵第一團團長吳士傑由呼來哈已誌報端茲經詳加訪察該團長實係送其眷屬回吉矣

英旅長來哈近訊

駐紮呼蘭之騎兵第四旅旅長英績華日昨乘輪來哈下榻於道外源順泰聞因某項要公擬勾留二三日即行遄返云

公民和解軍界風潮

江省軍界衝突日來漸有和解之望公民代表吉祥金純德耿之光曾上督軍一書謂祥等承公民推舉出與當局諸公相周旋自顧望微能鮮殊深慚悚祇以鄉念所瀞不得不本諸大公無我之心勉力奔馳能否有濟非所敢問區區微忱業於赴蘭之時面陳概畧矣到蘭後連日與英巴兩旅長暨各團長從事磋商均以我公長厚向來原無嫌隙此次之舉不過迫於激刺不得已而為之至於息事寧人固所深願但前者奉省張督軍關懷鄉誼曾遣派孫旅長來江調停回奉後復郵電囑鎮靜必有持平正當辦法厚意殷殷令人佩感以宜稍待消息趨歸一致始覺兩全祥等審勢度情亦難甚說故於月之十二日同呼蘭公民代表金兆序于仲銓搭車赴奉面請張督調停以期一致而免延宕尚望鈞靖候祥等在張督長商榷辦法至蘭郡方面已于本月將募兵及備戰各手續均行停止我公仁明當能與取同一步調以穩市面而安人心[illegible]結果如何容俟續陳

勘定[illegible]

龍江道尹擬將[illegible]東訓令該處[illegible]治局[illegible]驗縣治[illegible]據呈覆勘得綽爾哈[illegible]爲縣基十二萬九千六百畝方擬定上中下三等並請令准出放以爲設治基礎[illegible]

批示

▲奉天督軍公署批示

原具呈人趙蘭廷 呈一件爲請將伊甥王世海恩准保釋由 查王世海與黎何氏通姦業已觸犯刑章況於黎鏡峯被殺一案嫌疑尤爲重大現正調查研究何得率請保釋不准特斥此批

▲奉天省長公署批示

原具呈人孫長德等 呈一件為候丈無期請飭速丈由 呈悉查此案現據清丈局以青苗盛長呈請緩至秋後再行勘丈業經核准在案着即傳諭墾戶等照常安業毋得率起爭端自取咎戾此批

原具呈人宋文俊許中仁 呈一件為公共請設屠牲總塲由 查此案前據呈請到署業經批令逕赴財政廳呈請核辦在案仰仍遵照毋得纏瀆此批

原具呈人張佩琛 呈一件為警長違法營私舞弊殃民由 此案既據分呈仰警務處轉飭輯安縣知事迅即逐查明確呈由該處覆核具報毋任徇延此批

原具呈人趙慶珍 呈一件為郎有山主謀暗殺慘斃三命懇提徹查由 查喘慘斃三命情節甚重既經報縣驗訊何以延至數月尚未判結仰本溪縣知事迅速傳齊一干人証研審確情秉公核辦具報勿再稽延干咎該民即回縣投質可也此批 副呈發

原具呈人劉王氏 呈一件為聘女擬騙圖財毀婚懇請根究辦法由 呈悉氏婿果有圖財毀婚情事應即逕赴法庭起訴勿庸來轄越瀆此批

各埠銀行及糧食行市（七月二十五日）

▲奉天

大豆 一圓五〇
豆餅 一圓二四〇
高粱 小米 紅小豆 一圓二… 一圓四五 一圓三〇

▲吉 豆 二圓〇五 新麥 一圓〇七 洋麵 三圓〇九

沽人洋 三〇元〇〇 北龍洋 三〇元〇〇

香港買 兩錢厘 一〇〇元

●奉天錢業公所 羌帖舊月底附

鈔換洋 一一七圓六〇 大豆 一四圓五二 豆餅 一八圓二八 芝麻 一二圓〇〇 紅小豆 三九六〇

現銀加色 二錢五五 鈔票換爐銀 九二錢八 金票換小洋 一一五一八

豆油 二六圓四七 小米 四五圓四七 東豆 二三圓七

天氣 …報

△奉天▽

攷試揭曉

南關第一師範學校攷試預科生已誌他報茲聞該校長孫其昌除將初試取錄七十八名外于日前嚴加口試共錄取正額王保貞等三十名備取貳十名聞此次所攷尙不敷一級之額仍擬續招其已錄取諸生令其日內領取自願書准于八月十四日到校授課云（干）

警察不職

貳十四日晚九鐘許平康里聚華義之少財東同姊丈及友赴月順班開盤不知因何激起口角竟致與毆彼三人本文弱何堪遭蝦兵蟹將鴇役龜奴之暴打甚之狼狽不堪言狀而該班猶復招警前來謂該三人滋擾娼寮警士竟不問情由又將此三人拳打脚踢已而竟揣之如要犯然按樂戶既係營業終當曲體顧客之歡心可忍則忍否則報警治以擾亂娼寮之罪而該班特衆毆人警察既不加保護而又濫行職權殊爲可怪查警察之設原以安民遇有鬥毆者當先制止其暴行然後權其事之曲直而排解之如不服排解則行其逮捕之職權而該警察竟忘其排解之本職居然爲娼寮所役使將被毆之遊客傳赴警所備遊客毆妓該警吏不知將何以取治之也嗚呼此可知奉天警察程度矣

士客被捕

小北防天后宮前胡同住日李思忠者家無恒產賴販賣煙土以資生活前日由長存帶來煙土若干不知如何走漏風聲下事總行至回營處即被某處稽查上前攔住一經搜翻煙土果在當將人犯及煙土一併帶去云

人爲財死

有劉福順者前在外城充當警兵因事被撤因奉開居困苦不堪言狀近因手頭拮据與同院人在南關工作藉資生活日前因搬移鐵槓一時不愼致將頭部擊傷臥地不能行動當經同伴人抬送醫院診治據醫生云腦骨已損不能復生不數時而竟一命嗚呼矣（干）

拖泥帶水

二十五日午前八鐘大雨淋漓有某甲乘人力車由大西關高臺子廟前經過正急馳間忽由西來一大車查甲之車躲避不及竟被衝撞車翻某甲墜于南面之臭水溝內幸水量尙淺不至滅頂既出水溝遍身泥水臭穢難當某甲憤怒扭車欲毆車夫一閃某甲又自滑倒適有日人某過其前泥水濺及某日人日人怒罵某甲以文明杖擊之新時某甲既被摔又遭毆欲找車夫已遁欲找日人又知無理只得懊喪而去傍觀者莫不掩口葫蘆云

河水暴漲

小河沿之河流與渾河相銜接渾河水漲該河亦受其影響二十四日下午陰雲密佈淫雨連綿至翌日仍未開朗所有街市幾成澤國萬泉河西承受各處之水至將一帶茶社橫行冲毀水深數尺一片汪洋倘不急散雨收恐有水患之虞已以附近住戶咸深戒懼也（干）

請緝逃婦

大東邊門外住有劉桂者向作小販營娶妻侯氏年方三十夫妻度日素稱和睦日昨不知因何致生口角迫至是晚薪婦外出終未歸來經其夫四出查找杳無下落刻聞劉某已稟具年貌服色稟請警廳通緝能否查獲尙不可知（年）

家庭變故

城北大窪住戶金某有子現年十八歲于昨年娶同屯劉姓女爲媳劉女現年二十歲一對小夫婦從無惡感惟劉女以母家近在咫尺不免時相往來且有留宿之時金某輙以其媳不安本分令其子聲請離婚媳之母家聞悉即以金某有新婦之行爲爲詞以之抵抗惟決不願離異刻已相見于法廳矣

行橋墜水

城北十里許沙河子水深流急不便舟渡往來行人均架板橋日昨上崗子關姓婦肩負小兒由此經過詎板橋狹窄行至中間頭目昏眩失足墮水巡從北岸有行路某甲瞥見急躍入河將彼援上岸母子俱免於難（隱）

淫女被獲

東木廠趙某有女名小環現年十九不安於室近與同屯何某有染被其父偵悉將女閉鎖家中詎小環已歸珠胎暗結惟恐將來其父窺不能容乃乘間與何某偕逃趙某當將一對野鴛鴦雙雙覓獲送由該警區轉送法廳請求懲辦云（隱）

妓女爭風

南朝金粉北地胭脂皆抱金錢主義以迎新送舊爲生涯然亦不可太不自愛行有逢香館妓女金蘭鈴與某不睦乃因生意寶條錦被濕柔不甘獨宿乃向同盟姊大中寶寶之床頭人（中華書局楊竹筠）妹施縮術分得杯羹以償其慾及寶寶聞之公然開罪大興離戲致令楊子大有左右爲人難之勢雖然金與寶吾何責焉第書肆夥計日贈幾何如是東塗西抹孝敬不遑恐非楊子之不幸實爲該書局之不幸也不知該書局之管理人以爲何如

盤龍被拿

大南關神樹前胡同住戶吳長雲在某衙署充當書記因事請假無所事事遂招集朋友三人在其家中看紙牌（俗名定馬掌）爲戲日昨午後三鐘餘正在興高彩烈之際被該管警署某警士偵知當場拆獲并賭具帶交警署轉送警廳罰辦云

偷兒倒運

小西關驗某洋貨床子二十三日午後二時許床主因應付買主未遑他顧忽來一小偷竊去洋襪一打經帶五副來及數武被夥計某瞥見立即追獲除將所竊之物取回外並將該小偷送交就近崗警帶署懲辦云（年）

剪綹須防

省城內外之小綹到處皆是稍不注意即受損失是皆由巡警監視不力之所致是日有年約十餘之幼童在鐘樓東被大車碰倒來一素不相識之人將其扶起並殷勤代拭其衣上之泥污旋即分道而去迨該幼童往就近某店買物則衣袋內所貯之小洋一圓五角已不翼而飛該幼童挨門尋找竟無下落云（古）

△海城▽

來函照登

敬啓者查據本月二十二日貴報東三省新聞欄內登載吉林省議會一部彈劾孟督軍推舉王揖唐已將彈劾孟督軍之書件由日本郵便送交國務院並派代表回名急赴北京云云查本會現在閉會期內依法不能發生議案報端所載彈劾督軍舉代表赴京及郵遞書件於國務院等事本會並無其事想係傳聞之誤茲於日昨茶話會公決應行函請貴報館更正此請 撰安 吉林省議會

整頓稅捐

牛莊稅捐徵收局自新任局長宋某到局以來凡稅捐事宜極力整頓即如煙酒牌照一項皆分司員按律查驗不得隱漏而商行亦皆知識時投報初無偷漏情事是以該局稅務大有起色矣

檢驗匪屍

日前警察五區警士在達子營附近與胡匪開鎗擊斃股匪一名送縣署辦理外復將擊斃之匪徒屍體報縣檢驗茲經縣署承審員于月之二十四日帶仝警吏前往勘驗就地掩埋矣

七月食瓜

今歲雨旱瓜菓頗見減收近因大雨時行始見甜瓜微露陸續上市惟所售之價約每百個合洋一元二角左右其零售尤覺昂貴僅有一般豐富之家始得購嘗食新云

△騰鰲堡▽

注重防務

本鎮地處邊陲向爲胡匪淵藪時有擄掠之事本鎮駐所保衛團總團長仁君慮恐茲青紗障起若不設法防範恐生不測乃倡令所屬各團丁沿街梭巡晝夜勿息以杜閭閻而安地方云

△復縣▽

視學對調

縣視學王宜辰君充職以來不辭勞怨事事認眞現因期滿仍回安東另候委用遺安東視學鄧聲揚君現亦期滿即將該視學互行對調云

擴充校舍

城立第一國民學校校長胡宜三君現以該校校舍不敷佔用已向勸學所商妥由教室西偏添築教室四間并擬下學期添招學生一級其教員爲誰則尙在醞釀之中

設賭行騙

本邑東街振發園主人王某（綽號瞎閻王）日前在瓦房店與于某孫某劉某同賭於與王預行約定暗號是以王某所做之實一聽于之指揮于二則二于三則三詎知于孫劉某亦早勾通時無誤而王某竟輸一千餘圓現尙不知作何結局云

△大連▽

偎香公士之被訴

大連阿片局金州分局之偎香公士袁成業於每月薪金不過十五圓任職後陡發五萬圓之家貲其牟利手術之卓越當可想見查袁某平日例就分館煙土中每包侵下二三五錢自前年以來亦於每包中侵下二三錢之譜以故能漁獲偌大之貲財其手術可謂巧矣殊奸事多魔刻聞此種黑幕被金州分小賣所揭破已來連延請律師提起訴訟矣

倚勢作威之下場

東碼頭警署之巡捕林永安在職時倚勢作威凌虐居民無所不至閣地側目近因發覺該人收受某土商之賄賂若干元姦淫某客棧主人之妾刻已拘案訊辦矣閣地商民無不稱快云

△孫家台▽

是否胡匪

縣境十八道崗子村住戶譚萬海家由客歲被匪搶一案日久未獲正犯乃近月以來時有匿名之信據稱案內正犯有本村劉殿卿及鄰村史興江二人經該官以事關盜案乃遣長警將劉殿卿史興江二人拘區嚴訊問業餘有案供而史興江居住之小八家村及南溝各村村長等已聯名具保呈請開釋其劉殿卿亦有鄰屯大白廟子兩岔村長等出名保釋求懇將史二人果爲匪耶抑挾嫌誣陷耶姑誌之以觀究竟

霪雨連綿

月前久旱不雨農人焦灼之餘乃竟擾祈禱聲遍全縣至陰歷五月十三甘霖普降田苗勃興鄉民無不加額稱慶乃近日以來霪雨連綿高壤田禾尙無損害而低窪之地田苗又受有淤水之災恐秋收亦將無望矣

謝教員之肉體成仙（四川）

四川簡陽縣白鶴鄉靈山廟初級小學校教員謝某去年三月得神仙術逝世衆人俱已成仙即將肉身供於一石洞內地方中善男信女群往求神香火頗旺神仙尸體久漸銷沉臭氣難聞香氣所含蓋而眉目總覺不似神仙其眷屬乃以錢顧紙匠戳某爲以描畫一切以木爲頭以棒爲身全體又用繩綑索綁勉强扶持異香仍達於洞外眷屬藉名神仙不可以色相示人乃將洞口封閉燒香者仍不絕於途學董恐惹起風潮方將神仙請入土府報知縣署又出示禁之神仙眷屬不服保正毛建勳因此被仙父謝南方所痛擊當時格於禁令無可如何現在省署發生各地秩序紊亂神仙弟子請復歸原洞府朝夕摸之者又大有其人云

愛國趣譚（湘南）

△百鍊鋼化爲繞指柔

京安劉某賦性激烈腦筋單簡三革以還政象趨於平靜英雄無用武乃寄寓長沙醇酒婦人效信陵之故事無何倪叛舉國騷然某遂從溫柔鄉中掀被而起聞其併頭李姓英曰吾今日可以得志矣及袁張逆入京國會解散某更覺憤懣異常日與同志計議赴粵從戎適其兄自東安來與某會晤告以二子天殤不覺淚下某聞之厲聲答曰國會且解散二子何足惜爾戀兒女與不愛國也其兄語然遂不復語乃辭庭復辟罷耗又忽傳來某大怒罵汗長流怒氣勃發李見其問色改常問何事者急曰國事耳李曰國事自有當道負責與你何干某曰天下興亡匹夫有責李曰你這模肯負責如何還是一個匹夫我勸你依我與我好好的過日子莫要這樣朽哪了時擁身入懷右手提其頭左手扯其鬚某無可如何乃悵然高唱曰力拔山兮氣蓋世時不利兮騅不逝騅不逝兮可奈何虞兮虞兮奈若何自是某遂在李處運宿三夕足不出戶李之能亦大矣哉

義犬（汎縣）

縣鄉木廠近有某姓家因爭產起釁族中甲房意圖謀奪乙房遺產乙房生產時用毒手將嬰孩扼斃以絕乙房之後嗣爭其之產迨至上月乙房果然生產夾收生婆竟將嬰孩扼斃然後囑人埋葬距乙宅有一義犬至葬孩之所將坟泥爬開時嬰孩氣尙未絕乃以奶喂孩如是數日又幸葬於樹陰之下未受暑侵風雨之殘傷時逾七日該犬始見乙房之主人經過其地犬即奔前咬住主人衣角硬拖而往當時主人求悉底蘊祇得隨之而行至坟乃見嬰孩臥於洋油箱內呱呱而啼大爲駭異即將嬰孩抱回扶養現已名孩爲狗生又名坟得云

破獲竊盜之辦法

近日市中失竊者頗不在少數時見有數名警察押帶竊犯三名偏赴各當店調抽質入贓物其多聞將分別歸還原主云

△鐵嶺▽

招募壯丁

邑陸軍第一營現奉師長命令招募壯丁一百餘名聞省公署將添設警備隊兩營以資防衛所招餘壯即以補警備隊兵之用云

△昌圖▽

局長更調

稅捐徵收局長秦君石甫辦理稅務頗資熟手按月比較有增無減洵爲稅務中之佼佼者忽于日昨奉財政廳令調省另用遺缺以謝東甫君接充聞不日即可到昌接替矣

△山城子▽

奉委提款

海龍縣署一等僱員楊執中素爲湯知事所嘉許去歲曾任三區徵收畝捐委員並調查紙幣及印花稅種種皆辦理善善毫無疎忽湯知事親批該員辦事謹愼良堪嘉慰刻又奉委提繳全縣十六區畝捐款項日昨到鎮寓在張家店聞一二日公畢即往他處提款矣

△梨樹▽

酒後無德

日昨午後三時許聚海泉門首多人圍觀余（訪員自稱）亦側身其中見一人胡罵亂打類似瘋顛細詢其故知爲南街李某被酒所使如此後經警士楊占魁倩人送還其家嗚呼酒之困人其後無德有矣夫

△懷德▽

保爾被誘

巨匪占中華前在懷境擾害治安不但不畏軍警膽敢冒充軍警名目自往某處保衛團報告聲稱有匪在某處經過令迅速追擊等語該團董聞報後信以爲寔乃率團丁十餘名前往追擊不幸被匪誘至卡內該匪隱伏四面兜擊團丁均皆斃命該匪即將槍馬擄去乘隙遠颺矣

公家敗類

懷邑稅捐東分卡僱員羅仁樸前充公主嶺郵差吸食鴉片不理局務虧欠公款經當軸查知撤差無資他往懇求鄧某介紹充當公主嶺稅捐分卡稽查不但不改前非且營私舞弊種種犯法之事時有所聞又經總局查知撤去不知運動何人乃竟調懷東分卡充任僱員自總局遷移嶺鎮後該員復施舞弊之技倆凡上稅者每戶多收一二角不等藉公肥私目無法紀現經新任查明調回總局移交法庭按律征辦矣

擊匪近訊

懷邑近來胡匪猖狂現聚集二百餘名共三幫盤踞西河套內茲於日前駐紮暫編陸軍二十九師騎兵二十九團陶團長聞報後隨即飭令駐小城子之馬一營前往剿擊所有在懷駐防馬二營亦奉令出擊日昨聞由界人云現已在六屋附近與匪接仗一次約攻四小時始行罷戰互有負傷至詳否盡中俟訪再誌

△農安▽

花會盛行

農安近日來賭風甚熾雖經區官李宗元巡官楊茂春極力嚴拿仍有不肖之徒陽奉陰違乘隙聚賭茲聞著名賭匪回民韓同金會同賭棍多名假南關外伊通河兩側或柳條筒內設擺花會賭局陷害良善不少該管內菜某正欲設法拿辦未知能果破獲否

△樺甸▽

胡匪猖獗

邑東第五區四岔子地方有大幫胡匪百餘名遍地搶擄民不堪命當經就地軍警勦捕奈因山深林密不敷分佈來城請添隊伍前去助勦業經營長立派一二連工兵五六十名前往痛擊未悉能否廓清容後再誌

介紹律師呂君榮寰

呂君榮寰字維東法學家也畢業於江蘇省立法政專門學校法律本科前經本省政專門學校延聘充任講師去多法校停辦復經兩級師範工業專門兩學校聘任法制經濟兩科教授有方引据宏富各校士子莫不以良師稱之近經鄙人等敦勸呂君以律師事務藉資擁護人權業已得其同意呂君學識經驗均臻絕詣論辯一道尤所擅長用特登報廣爲介紹倘有民刑訴訟案件欲倩呂君代辦者請至大西門裡人壽胡同該律師事務所接洽可也

介紹友人 王樹翰 劉尙清 佟兆元 李友蘭 王寶善 趙乃普
孫其昌 董貫麟 梁成柏 蘇正晃 栗宗周 劉東藩
王光烈 秦玉璞 高步孔 佟宗萬 榮孟枚 王明潛
馬纘益 李承德 周祜 楊日寅 丁肇甲

劉璞家被搶地契借帖聲明作廢

敝人家居瀋陽縣屬西南首山舖於五月二十八日夜半被步賊六七人搶去衣服首飾多件戶管地契七張借帖二十二張當即報明瀋陽縣公署警察廳署緝賊存案補領戶管外惟地契借帖關係非輕恐遺落中外人之手別生糾葛是以登明作廢特此廣告

時屆源暑天氣酷熱文人君子公餘之暇無不散步郊外藉以消遣本社爲諸君子納涼駐足起見特設茶社於萬泉河畔並設分社於公園聘請坤名各角登場湊技以助諸君子之興趣茲將二社之坤名各角姓名列左

京大鼓名角 張小軒 坤角 李墨青 李云青 梨鏵大鼓名角 王振利 李金標 公園戲法 張相臣 程化民 坤角 福陞

凝香榭主人謹啓

報鑛諸君鑒

鄙人於財政廳充測繪員之期常見報鑛諸多困難特設承辦鑛業事務所凡繪圖文件保結等事皆可効力惟已經繪過鑛區同一地點概不受第二者聘用以杜重複而免糾葛莫責是荷

事務所 奉天小南門裡路東蓬瀛旅館院內中國電話四百十二號 李化難謹啓

丟失錢飛聲明作廢

敝商義泰號因遺櫃夥赴街將來福祥隆照付福字五十六號存飛一紙計奉票貳千元正因櫃夥失愼在中途丟失當即懇請商務總會存案日後無論何人拾去均作廢紙特此登報佈告週知

奉天小西關義泰號具

業鑛諸君鑒

東華門南大街路東 啓新鑛業贊理社 專理測繪鑛圖代辦報鑛諸手續代查鑛物價值及用途化驗鑑定經售各種鑛石凡承委各項均負責任信用久已昭著備易事件則分文不取

社主留日工學得業士 藍馨萱謹啓 電話八百二十三號

東三省華安合群保壽總分公司廣告

敝公司自創辦以來營業日益發達各省及各大商埠均已設有分公司茲擬推廣營業在東三省組織總分公司一處已由上海總公司特派洋監理員施德隆君暨務稽查陸叔承君來奉創辦業經覓定大西關小什字街殖邊銀行間壁洋式樓房一所爲辦公地點謹擇于八月一日開幕各界諸君如有關于壽險款項及商詢事件統祈惠臨本總分公司接洽可也

吉房招租

大西關小什街殖邊銀行間壁有臨街洋市房四間茲擬出租該處交通便利市面繁盛各界如有願租者駕臨本房住戶施德隆陸叔承二君面議可也

施德隆 陸叔承 啓

拍賣廣告

達利亞（香煙）壹百箱（東亞煙公司製）

每壹箱裝二千五百盒 共計貳十五萬盒

上開香烟廉價拍賣欲購買者請於本月二十七日速臨弊公司接洽面議可也

（奉天西塔大街） 山口運輸公司

中電話 城內二一四號 西塔一五號（日電話一五八）

廣告

可警哉學理之進步

僅僅二十分時而染得如漆且能整直毛髮無害毛質又無退色之憂實完全之染白赤髮之神劑也

染白髮靈液

那伊斯

用法至極簡便是以勿論毛髮與眉毛鬚髯一概能染

價小瓶價四十錢大瓶七十錢男子用卅錢

發賣 東京日本橋浴屋町丹平商會支店 大阪心齋橋二丁目丹平商會本店 全國小間物店及藥店出售

九重綠香皂 芝蘭黑香皂

顏色之美也者非依脂粉能使皮膚之素質美艷故維新佳人居常淡妝若用此香皂浴身洗臉定能使天然美膚益細且艷而此二大香皂用之不但除去皮膚上之污垢其配合原料係爲保護皮膚之高貴諸材料是以品質優良實與他品遙不企及也

經理 奉天城裡 寺庄洋行

花柳注意

從來花柳之症其害實不可勝言倘悞投庸醫治療慣用銀粉倒提封藥等法只求當時立愈不知毒氣內閉逢春復發徧身紅點毒攻上部髮際脫落二目失明咽喉破爛頭痛暈沉耳內流濃鼻塌齒脫毒入於肺咳嗽氣短言語失音毒攻下部肛門生癤大便走血毒串入骨筋骨不遂痛疼難堪日輕夜重步履艱難餘毒不淨且必染妻絕嗣其種種劇烈之患筆難盡述然若醫治得法則毒患亦不難消除淨絕本醫士有鑒於此深爲加意搜求研究至再專以應手奏效爲宗旨無論遠年近日一切花柳染毒或經醫不效服藥無功者請到敝藥房新法調治輕者一星期全愈重者二星期除根永不再犯病好交錢以重信用特此廣佈伏願患花柳者萬毋自悞也可

奉天省垣大西門外

英美大藥房主人謹啓

協茂盛綢緞洋貨發行

本號大連協茂盛今分奉省鼓樓北嵩爲接洽遠近 貴商惠顧批發各種綢緞洋貨售貨期限仍照大連規章壹月爲限過期按照月利壹分貳厘行息內外一律以昭公平恐未週知特此謹告

中國電話四百七拾六番

老福順堂

北京農工商部註册
北京內務部化驗立案
北京物產品評會給予獎憑
赴美國巴拿馬賽會展覽
業經審查評定給予獎憑
京師警察廳化驗立案

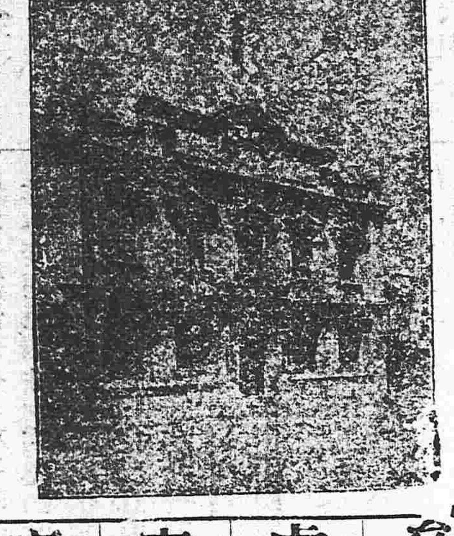

奉天巡按使立案
奉天衛生醫院化驗
奉天警察廳立案發給告示
奉天勸業道立案發給告示
奉天總商會咨行各地保護
奉天醫學研究所考驗立案

治咳嗽丸藥 專治肺化痰止嗽定喘無論感冒虛勞諸咳均效每部八角十副六元

清胃化積丸 專治胃腕疼痛膨悶脹飽諸般積聚氣滯胃弱便秘每副六角十副五元

參茸百補丸 專能興陽種子健胃强身治男婦血虛氣衰等症大匣五元小匣二元五

參茸酒藥料 專治風寒濕症如左癱右瘓口眼歪邪以及筋骨木疼等症每匣價二元

虎骨熊油膏 專治風寒積聚四肢麻木腰背痠困肚腹疼痛等症大張六角小張三角

寗坤至寶丸 專治癥瘕痞塊赤白帶下氣血兩虧月經失調胎前產後等症每匣二元

癬疥一掃光 專擦癬疥無論起粒爆皮或腫或痒擦之不拘輕重即脫皮即愈每瓶四角

立止牙疼水 專治牙疼一經擦用疼痛立止決不再犯並永保牙齒堅固每瓶價五角

內服脚氣丸 專治多年脚氣或痛或痒或起泡或浮腫以及滲水爆皮每匣五角

外擦脚氣水 專與脚氣丸有一定之效如內服外擦表裏兼施則功效尤速每瓶六角

瘡毒藥膏 專塗諸般瘡毒無論已潰未潰流膿滲水一經塗用立見功效每盒四角

香丹 功能提神避疫兼順氣消毒甜涼適口芳香宜人大包一角小包五分

梅毒丸 專治毒血搜毒以精良之藥絕梅毒之源有濟於病無害於人每包六角

淋濁丸 專治流行淋濁熱淋濁虛寒淋濁以及風火砂石諸淋每包價五角

治痢丸 專治赤白痢疾食不慎消化之功大腸發炎下赤白痢每包五角

治痔散 專治痔瘡無論內痔外痔血痔膿痔或疼痛或腫痒塗之立效每包一元

殺蟲散 專治殺害體內各種寄生蟲老幼均效並無損傷臟腑之虞每包一元

祛痰散 能使痰凡痰黏者不能出者可使之出化痰凡痰多者可使之少每瓶五角

清血消毒丸 有清血之功兼消毒之效藥物精良可爲各種瘡毒之內服藥每匣五角

通明眼葯 專治目疾努肉攀睛氣朦火朦眼邊赤痒大每瓶二角

本藥房總號開設奉天省大南關

南船北馬 行旅必携要藥

凡群衆擠擁之處無數疫菌圍繞身邊有稍不慎卽乘隙而入

出遊行旅 上船搭車
群衆齊擁 腹痛吐瀉
猝中昏倒 時令疫疾

等時諸君預須帶用排瘴防疫神藥仁丹一服驅逐病菌爲要

警告

刻有奸商假冒商標模倣式樣頗多我仁丹必裝有森下博藥房字樣之藥包嚴封發售如有別種凡是假藥諸君賜購請留意仁丹商標並森下博藥房字樣等庶不爲所欺矣

價目
試服包 大洋五分
小包 仝 一角
裝一貼量
中包 仝 二角五分
裝三貼量添呈藥盒
大包 仝 五角
裝七貼量添呈藥盒

虔修老舖 日本 森下博大藥房

軍裝軍械銅鐵水管綿花洋絲洋布油類木料總行日本東京市（京橋區銀座三百七番地）

民國要聞

總統問題之益形混沌

馮河間繼任總統之說政府方面喧傳最早且信使往返絡繹于途不日定期北上即曰某日偕瀛眷起程赴京一般機械新聞又活動其辭亦若馮氏決爲總統河間與合肥弁髦齟齬情事掩耳盜鈴迄前昨兩日林長民就職無期靳雲鵬南下任務非常複雜於是頓絕復辟之民國竟覓一正式元首而不可得且鬩于此類重大問題就四圍情形而詳悉考究覺益陷入于混沌之域中據南方傳來確息總統一席除十八省督軍通電主張黃陂復位外河間態度仍不明瞭其對待合肥實附有一種強硬條件即帶兵若干來京作爲公府衛隊(一說云河間帶兵之耗不確)段氏現在所處之地位及所抱之政策又絕對不能容納馮之主張故段前日爲召集國會事特致電南京提議以總統命令發布召集臨時參議院馮答以由北京國務會議解決是馮亦不贊成段之意見馮在南京目覩民黨團結日固海軍方面不受部令指揮自由行動近已宣言否認合肥爲總理又關于大總統印信之糾葛前後命令反覆參差黎總統一再避難皆有可疑之點馮之徘徊觀望亦非不欲爲總統而矯情鳴高也又西南等省自孫中山赴廣東唐繼堯取四川(滇兵現入川境)臨時政府之組織不盡予慮段氏以反對各省既無調停之餘地則不妨暫取放任政策惟日從事于鞏固政府縱馮氏不北來即用某某國務員之陰謀以總理所組織國務院代行總統職權此種辦法雖不明白宣示觀數日來之用人行政可證明其事實馮亦知段之專擅外面反對甚烈中央政府之命運修短未卜決不犧牲現有之位置圖此一時總統之虛榮也綜上數端觀之則總統問題之解決豈旦夕所可望乎

南方風雲日趨急迫

茲據上海特電唐紹儀程璧光兩氏於廿二日搭乘軍艦海圻(四三〇〇噸)並統率砲艦永豐同安舞鳳(約五〇〇噸)三號及水雷砲艦飛鷹號由上海拔錨途中更與海籌海容兩軍艦相合鼓浪南下航往廣東臨發時由無線電發表獨立之宣言內中聲明反對北京政府與袁派反對袁之帝制相同非恢復國會懲罰獨立各督軍斷不罷兵云云據此以觀南北決裂之象已成不知政府當局有挽回之策否

舊國會恢復絕望

▲主張臨時參議院之張本八
▲舊議員諸公領款之好消息

政府對於舊國會已決意不再恢復惟善後辦法主張者有兩說一主從新召集一主另行召集臨時參議院聞段總理於此本無成見梁任公亦無絕對意見因前衆議院議長現內務總長湯濟武君主張臨時參議院之說最力昨已呈請速交國務會議議決廿日召集故遂依湯之主張決定昨已通電各省徵求意見其所持論謂臨時約法不良亟應修改而修改之權惟臨時參議院有之故擬依照約法召集該會修改約法再議新國會之召集辦法云前衆議院議長現任內務總長之湯君既絕對不願恢復舊國會則多數議員奔走於恢復運動者已算絕望但今有一好消息報告議員諸君者即內務部已決定來月一日發兩院議員歲費兩個月並作旅費表發送旅費俾各人可以得資回家云召集臨時參議院一舉部中一般人贊成者甚少記者曾晤研究會中人亦云該會對於此舉動非一致贊成蓋雖未開會研究而私人議論時主張此等辦法爲不大妥當者實不乏人云

議員將在滬集會

上海二十一日電國會議員在上海者刻下已達二百餘名彼等現已決議以國民代表處此非常事變時應按照約法自行集會先在上海集合後更擇地點正式開會依據法律討伐叛逆解決時局云云刻已將此旨通告散在各地議員促其來滬云

海軍艦隊之宣言

上海電第一艦隊刻下發表一長文宣言已決定反對段內閣其大旨係謂非至實行復活約法恢復舊會處罰督軍團首謀後決不休止武力二十一日海軍總司令程玉堂偕唐少川搭乘旗艦海圻並率海籌海容諸艦已起碇開往廣東此係孫中山等民黨首領抵廣東後與該地當局妥協進行之結果滬上人士以老成持重之唐少川亦與程氏同道南下均視今後之形勢爲重大云

馮代總統與白寶山之談話

南京特約通信云海州鎮守使白寶山本係張逆部下前因張逆倡言復辟白即來電反對並聲言與張逆脫離關係馮代總統閱電後頗爲嘉許嗣因海州兵變搶劫商民經鎮守使電告來省曾經馮代總統覆電飭令剿撫兼施未幾沐陽告急城內強搶一空當典居民損失無算該鎮守使恐難以保其原有位置也特於昨日乘輪來省面謁馮代總統稟陳一切茲將馮代總統與該鎮守使當時之談話紀述於下

當謁總統時由傳達處持刺進內總統以該鎮守使來自海州且有要言面敘當即傳見時馮詢以兵變狀況白答海州兵變盡是客兵與主兵無涉馮問沐陽如何白答沐陽搶劫實係潰兵經過該知事竇以莊防備疏忽所致馮問商民損失如何白答除沐陽當典損失不貲外餘均無大損失(其實該處居民已連天叫苦)馮問海州地方刻下如何白答刻下防務已布置周密不致有他馮問所有軍隊能保完全受倪丹忱節制乎白答可以擔保馮問此次復辟實出意外少軒此舉孟浪已極白答此次復辟倡言者雖自少軒主謀者實繁有徒馮問主謀者究有何人白答此刻不便明言終有水落石出之一日不過事成則居功事敗則歸罪於一人耳此等舉動殊不足以服少軒之心務請代爲疏通成全其生命保全其財產馮謂如能通融無不成全之理但恐公論所在衆口難違雖設法疏通恐亦無大效力云云馮又謂地方防務最關重要省城不可久留約期即時登輪回海鎮辦白聞言畢遂稟辭而出昨晚已乘滬甯夜車赴鎮登輪回海

張逆惡貫滿盈天人共憤該鎮守使猶爲之辯護如斯可笑甚矣

海疆巡閱使行將裁撤

海疆巡閱使本無設置之必要政府因位置薩鎮冰起見不得已暫設此缺以聯絡海軍人員之政策聞薩氏視巡閱使如敝履申明絕不就職記者昨晤海軍某要人據云若薩辭職後海疆巡閱使當然裁撤云

京師被害人民之賠卹

警察廳步軍統領衙門報告政府此次剿滅張逆所有戰地各區居民計因此而死三十餘人傷七十餘人毀壞房產建築物一百餘家賠卹各欵計九千餘元已由政府准令照撥矣

處分清室問題之近訊

此次復辟雖屬張勳之主持清室立於被動地位此固人所共知然使清室對於復辟情事純然反對何以事前竟未有何等之表示一任張逆之撮綴事成則已享萬世之尊榮事敗則張受千秋之唾罵此等用意在清室固無可辦亦可謂太巧也因以自此次張逆失敗民國重光一般國民心理對於清室極不滿意且爲前車之鑒於處分清室問題多取嚴格主義近聞政府默察民意於清室處分一事非常鄭重擬以徐樹錚爲主任徵集各方意見參酌清室狀況以定適當處分方法雖不甚極端恐亦難望寬大清室亦自知孽由自作斷難倖免因敦請徐東海來京向政府再三關說爲清室留特殊地步但政府以民意所在雖欲特爲曲全亦計無所出所以徐東海之懇請擬取拒絕之態度云

政府對於徐州辮兵之辦法

徐州辮兵近來隨便開拔專向富庶地方搶劫窩濟地方於十五號下午二時開到定武軍六十一營將窩鎮大小典號搶掠一空幸未舉火此外各地糜爛情形另見別條記載聞政府昨已令安徽江蘇山東派兵會剿免致成爲流寇倪督軍則主張調張敬堯督剿云

討逆軍總司令部暫不取銷

討逆軍總司令部前以辦逆既平有擬刻日撤消之說嗣以各省不靖撥耗頻聞如有任意擾亂破壞大局者將以總司令名義討之俾歸平定故總司令部暫不取消現尚常照辦事並聞衛戍司令之設須俟司令部撤消後始能發表云

漢口商會對於處置清室之意見

湖北漢口商會爲維持共和擁護政府事昨發電於南京馮大總統北京段總理昨照電稿抄錄函知天津商務總會請即贊成以謀進行茲將原電文錄下南京馮大總統北京段總理鈞鑒此次蓄意復辟竟成事實動搖國本突如其來賴我總理迅赴戎機主持軍事不一旬而指揮大定克奏膚功薄海臚歡民國鞏固凡有血氣者莫不尊親更幸我馮大總統慨任職權普天益殷首戴用能削平巨患轉危爲安飲水思源微二公之力不及此乃有言論紛紜別具懷抱時艱無補是謂不良試問處千鈞一髮之秋值弊竇叢生之日莫衷一是責任維肩我商民憂患餘生祇知擁護共和他非所計爲維持者即爲中華人民愛之以同心協力破壞者即爲國民公敵責人以義正詞嚴大難初平內治宜急前日之禍變固賴二公與各省相挽回後日之治安尤冀各省爲二公之左右全國一氣萬衆一心此則我商民等之傾誠擁戴斷不容彼羣言淆亂其中也抑更有進者樹德務滋除惡務本推原禍始實在清廷民國成立以來假使知優待條件之寬仁何致有潛謀復辟之舉試思四百萬經費罔非吾商民之膏血聚集而來果使鎮定相安亦復何所顧惜今者隱衷暴露狡跡彰明設過有覬覦相循引爲依據再經擾亂更將不堪我大總統保衛民權鞏固國本前功底定後患方殷所有執政諸公對於處置清室能否確有把握俾遏亂萌而安人心之策商民等靜以待命無任屏營漢口總商會會長俞崇敬副會長王明文特別會董徐榮廷李紫雲蔡輔卿蘇善夫暨全體會董會員同叩巧

康聖人之踪跡

昨路透社上海電云康有爲現在上海據此電文太簡究竟康氏何時出京由何路到滬均不知其詳而據京中消息則多云康尚匿使館區域果如所述則康聖人之一來一去誠有神出鬼沒之妙矣

解散後之辮子兵

北京戰敗之張勳軍隊盡數解除武裝陸續護送回籍已於十四五兩日沿津浦線南下其數爲三千七百名內六百名籍隸皖省其餘皆魯省之兗沂曹等處人悉欲就近原籍地點下車送至縣署取得各村董保證書遂引渡於各村董云又駐紮兗州張勳軍隊共約六營現已繳械投誠刻擇空營充其住所一俟大局平定發給恩餉即行遣散云

謀殺趙禪正兇捕獲

浙江參議長趙禪被殺已誌前報茲聞日昨暗殺趙禪之凶犯業已在南京被捕於十七日押解到杭聞兇犯名陳鳳昌字鳴岐河南人年三十歲前在徐紹楨第九鎮充馬隊隊長與趙禪同鄉即於徐處與趙同事此次赴浙請趙謀事趙已代爲介紹於省城警察廳尙未位置十二日陳又見趙趙並與洋五元充零用十三日上午八時在新市場見趙乘車赴署辦公陳乃出手槍向之射擊命中立時殞命十四日陳出浙動身十五日到南京當被江甯警察廳督察長楊以敬偵緝隊長趙馥及偵探員等于十六日上午十二時在北區洪武街某宅內查獲訊係殺人正兇當即押解到杭不日即須槍決至問官問其何故殺害趙禪據云有政治關係併非私仇云

西報論西藏近狀

十七號上海字林西報云據本報川邊打箭爐通信所以詆誹中國治西藏政策之不善者其至此不可不注意也蓋來歐次此其五也前以函論藏中事常及特別諸點凡嫻習藏中語言文字如本報訪員者若於其四五年足跡所往之處而往觀之類能言其詳今次來函所述特異世人讀之者將憫藏人之困苦而圖其拯救其所述者非近日事實之凌虐德拉蛙則在一九一四年夏季又函中所述河格登之書則在客秋然事雖隔年情形猶昔藏人無辜受虐殊正未艾也考民國以來與西藏之關係一九一一年秋藏人乘華人之革命起叛將中國岸班(滿人駐西藏長官名)驅逐之出境又乘華人無暇外顧起而圖脫華人羈軛一九一二年夏四川都督尹昌衡擬恢復前清西藏轄事大臣所轄境內之治安統兵征藏懲其頑強兩軍屢有戰事然師出無名其年秋英人據一九〇六年中英條約質問華人出兵征藏事於是有一九一三年秋中英藏代表在大吉嶺之會議當時華人欲以西藏爲其屬土英人欲劃中藏新界凡打箭爐以西屬而闢之藏以爲二國屏藩兩方爭執不下會議中輟華人素議事未定復以屬土待藏人殘酷劇烈不可言狀立衙著於巴塘駐重兵爲守衛德拉蛙業不過華人暴虐之一端若讀河格登之書則知藏人之不堪命矣華人於中藏疆界未定之區設二十餘縣委知事理之課其租稅聽其訴訟爲政府以該縣新立所入不敷所出特津貼之然各知事不以養民反胡奪商旅充其私囊華兵月餉不過數元又無約束時而自相攻擊而反抗長官標掠屠殺終歲不絕前清趙爾豐之治績掃地黎民之儲蓄盡竭英人知之不思其苦徒以大戰未休無暇兼顧筆之簡冊暴之報章使世人共知其中國海疆數省揚子江黃河一帶稍便所行所爲易露于世至於邊遠各[illegible]其情鮮有聞者今西藏情形如是北京政府其亦有以拯救之乎

□□鑛礦採□無限公司 奉天行政公署街前胡同路西

□□運鐵路貨物 管轉保庫貨物 奉天大西關 中電話分局六七號

完全之金庫則保護生命財產者也

金庫

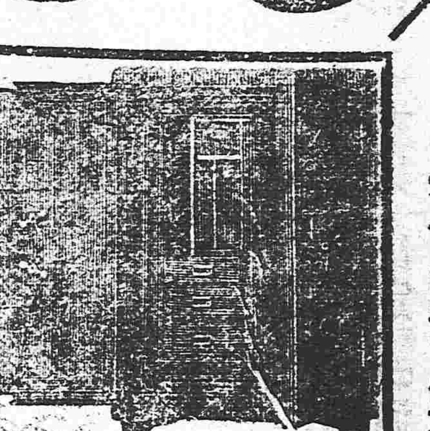

商業家而莫有完全之金庫者則非當世之商業家也

滿洲總經理
藤田洋行
奉天東華門大街
電話二二四

代理萬國儲蓄會開幕

萬國儲蓄會係中外鉅商組織而成總會設於上海分會立於天津倡行於內地各省而東省向無代理之處敝行有鑒於此今特代理該會一切事宜俾東省人民謀幸福之幸福至該會信用之昭著辦法之完善久爲中外各界所稱許開會者所得利益之優厚又爲他種儲蓄壽險等會社所不及每月開標一次認會者自交第一次會金起至滿期止中間永享得標之權利每月均有得標之希望且滿期將所付原本照數發還除每次所得標洋臨時付現外還本時尚有餘息分潤其利益之大直覺遍天下莫與比倫今當代理伊始恐各界未能週知用特宣布望有志入會諸君駕臨敝行面商一切在外埠者可以函商且敝行備有詳細章程多種函索即給

六月份得彩者共計七百六十七名茲將得大彩者姓名列左

源和洋行龐特君得二千元 太古洋行李佛君得一千一百九十二元 中和行大拿二美得一千元 法儒君得六百元 袁志莊君得三百元 金錯辰君得三百元 行麥君得二百元 王樹勳、馮尚德二君得一百六十元 志良君得百〇四元 外國語學校王寶泉君得十八元 倪玉書、張肇周、王曉春、何鏡波、各得一彩

奉天小北關利記洋行謹啓

唐山啟新洋灰釘磚

小北關英商利記洋行總代理

請看神效百補丸之八大效力

注意 此丸係前清醫科舉人日本帝國大學醫科畢業醫學士郭虞麟先生處方先生醫學精通爲營口防疫院長十有餘年以此方治愈病人無數誠經驗之良方也敝堂不惜重貲特購買各等貴重藥品依方精製成丸以供同好數年以來頗蒙各界歡迎凡我同胞諸君請嘗試之方知鄙言之不謬也

一補腦提神 作事過勞精神疲倦思慮太過腦力耗傷服此丸立見神效
一止嗽定喘 老人氣喘新舊咳嗽或痰喘不止不能安眠服此丸立見神效
一開胃化積 胃痛吐酸消化不良膨悶脹飽不思飲食服此丸立見神效
一止瀉鎮痛 痢疾肚瀉寒冷腹痛服此丸立見神效
一調經種子 婦女經來腹痛經血不調或子宮寒冷久不受孕服此丸立見神效
一固精強陽 男子房事過度陽痿不舉或精髓缺乏不能立嗣服此丸立見神效
一強壯筋骨 氣血虧損腰腿酸軟筋骨疼痛半身不遂服此丸立見神效
一戒除煙癮 男女鴉片煙癮或嗎啡重癮若服此丸旬日斷癮一月之後瘦者能胖弱者能強誠戒煙之良劑濟世之仙丹也

價目 每包二十九 小洋三角 每十二包 小洋三元三角 每瓶百餘丸 小洋一元五角 每大盒十二瓶 小洋十六元

欲代售者來函另訂格外公道 遠道函購者款到貨去決無錯誤空函購買者恕不作覆

製造發行所 營口道署東街門牌二千三百六十號 漢槐堂謹啓 電話一百九十九號

各埠各城鎮藥房商店均有代售處

奉天老萬德堂中外馳名

▶北京總廳醫官考驗在案今蒙警察廳醫官化驗准予出售內務部註冊發給執照准售◀

▶奉天醫學研究所考驗良劑官准立案天下馳名◀

▲世傳茸參百效丸 此丸專治先天不足身微氣弱後天虧損腰腿疼痛淫慾過度夢遺精滑陽痿不舉精冷精清等症每小盒一元二角大盒五元

▲秘製止嗽一點丹 此丹專治肺經虛弱勞傷咳嗽肺虛痰喘咳痰帶血飲食減進睡臥不寧乾咳等症每付貳丸價洋六角

▲神效婦科補血丹 此丹專治婦女諸般虛症勞傷咳嗽午後發燒兩肋膨脹經水不調赤白帶下崩漏不止子宮虛冷腰腿疼痛小盒一元二角大盒五圓

▲平胃安痛化積丸 此丸專治男婦胃腕不舒心口疼痛五積六聚七癥八瘕遇寒即發逆氣即發腹脹疼痛等症每付價洋五角

▲喘門參茸虎骨酒 此酒專治筋骨麻木腰腿疼痛半身不遂口眼歪邪腹內寒積疼痛不止等症每小瓶四角大瓶二圓五角外埠小瓶五角大瓶三元

▲癬疥兩種龍金水 此水早以馳名專治諸般癬疥毒無論遠年近日輕重之癬一擦斷根永不再犯每瓶價洋五角

▲嬰科保赤聖功散 此散專治嬰兒急慢驚風口吐涎沫痢疾結滯腹疼小兒抽搐不寧食積肖熱腹脹肚痛紅白等症並皆治之每盒二角

▲頂上虎骨熊油膏 此膏專貼筋骨麻木腰腿疼痛腹內寒積小腸疝氣風寒不仁癥瘕痞塊等症每大貼五角小貼三角

▲養心補精丸 此丸專理心腎不交水火未濟如服此丸功能養心補腎塡精髓助精神肢體健壯寤寐安寧以致心焦煩燥夢遺滑精形容枯瘦腰腿疼痛不但養心補精之妙品尤爲種子之良方也每盒貳兩價小洋五角言無二價

▲秘製五寶淨毒丹 此丹專治五淋白濁楊梅下疳魚口便毒甚至纏頸燒破莖下燒斷等症每盒價洋六角以上諸藥言無二價京奉兩號世驗良方出售百載餘年遠近馳名各省縣鎮均有代理三百餘處不洋便登若外城函購本堂承認郵費如滙兌不通隨函附來郵票概不折價支號北京前門外糧食店大街金綵牌匾爲記

介紹牙醫

廣東會樂天麥琼波 兩君前以遊學美洲牙科專門畢業得有博士學位歸國後復經香港政府考選最優等註册以牙醫問世凡治牙鑲牙補牙脫牙洗牙種種學術爲各界所歡迎本月初旬來東遊歷道經瀋垣同人知驗又以此間斯道無出其右力爲挽留現暫以南門裡愛國飯店第三十九號爲倚駐之所凡欲講求衛生脫離牙患者幸勿交臂失之此告

介紹人 錫鈞 三多 樓宇霆 史紀常 袁金鎧 沈家彝 梁穀熊 馬廷亮 孫葆瑨 呂永恩 邱廷元 張蘊臣 潘鶴年 謝蔭昌 恩格 沈鶴飛 吳維勳 鄧炎山 姚啓元 林道生 仝啓

天和醫院

內外 產 婦人 小兒 眼 耳鼻 咽喉 皮膚 花柳病 各科

奉天省城小西邊門外

虎骨白鷄膏
專貼男女老幼多年積聚小兒痞疾婦女行經小腹疼痛赤白二帶腰腿疼痛胃疼心口疼肚子疼偏墜疝氣立貼立愈大貼洋八角小貼洋四角

天然搜毒丸
花柳之毒傳染易而治療難初起者隱蔽不治誤服薰頂之藥毒蘊於內輕則楊梅惡瘡重則殺生斬嗣其害不可勝言此藥用中西妙品仿化學原理精製而成專治魚口便毒楊梅下疳勿論初起舊得服此毒去根除永不再犯乃花柳科第一妙藥也每盒洋貳元

神效脚濕葯
脚濕雖屬少症往往有經年累月不愈者其苦腦不堪言狀此藥專治一切脚濕勿論已破未破或腫或疼出水刺癢立擦立愈用法仿單詳明每盒洋肆角

淋濁斬毒丸
淋濁之症患者不一有染花柳之毒而得者有因腎虛下寒而得者或濕熱下注蘊結膀胱或色慾過度腎不納精此藥專治各種淋濁功效長速服過便知每盒洋二元二

鹿胎救坤丹
專治婦女經期不準行經腹疼赤白二帶久不生育素慣小產血枯經閉室女乾血癆傷此藥乃調經良品婦科聖藥常服永無血枯少產之患每付洋三角每盒三元

痢疾神效丹
乃治痢第一妙藥勿論赤痢白痢休息痢噤口痢瀉泄不止服之立愈每付洋肆角

外埠商號願賜代理者價值從廉路宜先函訂章遠方購服者款到貨去決不有誤郵費本號擔認各埠均有代售

總批發處奉天城內大南門裡齊魯大葯房謹啓

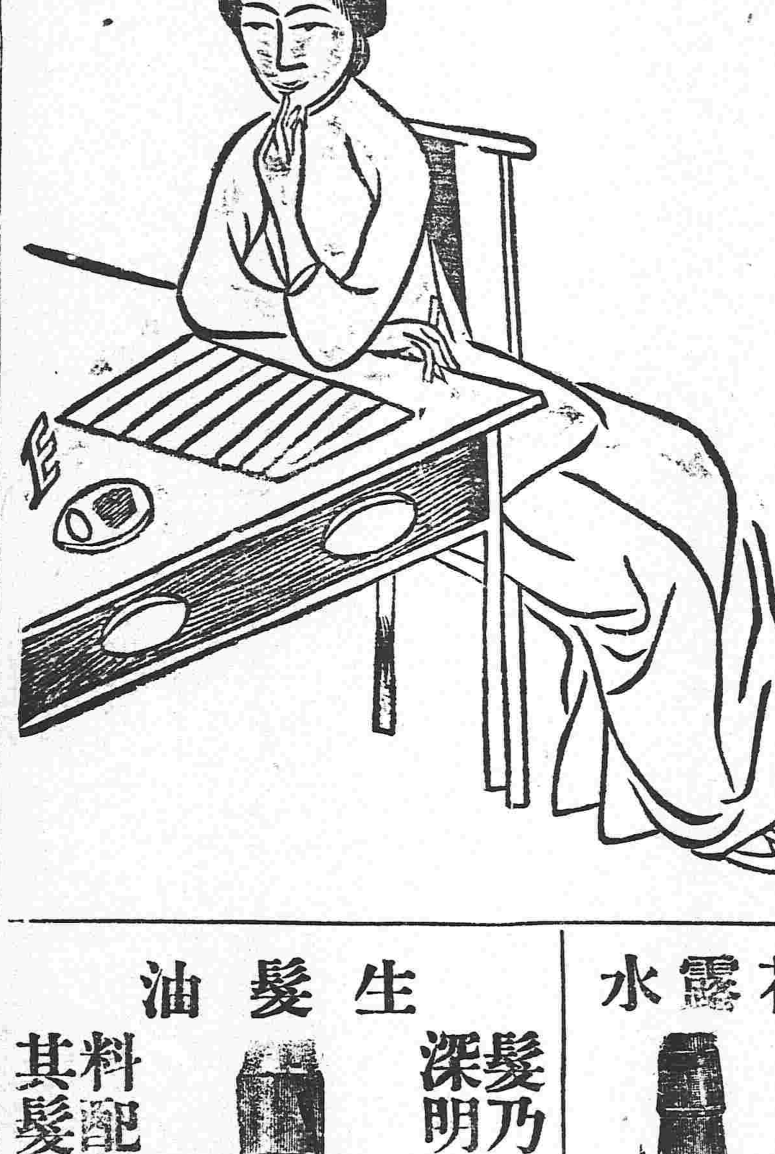

書上

楚湘情哥愛覽 頭誦愛章奉讀環迴見得情哥愛我纏綿深情似海不勝欣感未謂南旋有日北渡難期得聆之下肝腸欲斷淚洒成珠纏思妹自菌跡平康雖不少走馬章台之英覺難得憐香惜玉之客如我哥者金市少年風流杜牧定情壹夕則相印兩心方謂天假姻緣今諧白首弗料好月難圓彩雲易散望君不作薄倖之王魁妹則誓守永約之季隗也此後隻影孤幃殘燈□□天涯地角燕子分飛能毋令人永懷愁恨長夜難寐者哉妹蒲柳之姿素倚裝品曾蒙惠我（廣生行妹老牌化妝用品）藉助修飾多謝之心無時或已但此種化妝用品妹謂極稱佳妙然則前賜我者已用罄伏懇再惠雪花膏花露水生髮油）各二瓶幷先將行期預示俾屆時關頭執手折柳贈行臨書涕零欲言不盡 妹碧玉上

總發行所 奉天鐘樓南 營口東二道 哈爾濱傅家甸

廣生行有限公司啓

中國電話七百八十號

生髮油

髮乃血之餘是保之當不容緩矣本行深明生髮之理攷取各種鮮花固髮材料配製成油馨香爽滑養血去垢永保其髮烏潤無衰盍請試之便悉其妙

大號七角 二號四角二 三號二角八 四號一角四

花露水

大號銀五角七 二號銀三角半 三號銀二角壹 四號銀一角四

山口運輸公司

啓者本公司鐵路省神戶設立歷經有日專辦年代客運貨物及各糧石繼後北辦通辦振興近敝公司特於大連開設門面以及本站有支店祇因牛家屯站櫃於街內遠上均往返請君不便且以在營口老爺閣街重新設立門面至於各城運送物貨遙下令可專甚順妥切皆可易辦如蒙賜顧請爲面議

支店出張所 長春、公主嶺、四平街、開原、鐵嶺、設在地 奉天、遼陽、牛家屯、西營口、旅順、大連市監部通

左開各支店設在專用鐵路枝條
長春 公主嶺 四平街 開原

男子之秘密病

蒙內外國醫科大學之採納更承東京順天堂以次博士學士諸彥之實驗証明與患者治癒無數之謝書又蒙全國發明品授票當選爲最高最優等之專賣特許王島式眞空療器者於私宅可以簡捷奏效並無施水治療法生殖器之短小萎縮能力之諸障害神經衰弱淋病等症指日即可以治如夫治癒且於無病者亦有偉大之効果▲有包莖者用特許包莖安全療器無論若何之包皮皆奏速効願治者請以信片賜命即呈送挿圖說明書

（今有未蒙專賣特許而自稱新案特許者祈注意）

東京京橋本材木町三二五新療法研究所
大阪市北區北森町一番地新療法研究所

無病者亦請試

善治目疾

効力卓著 用法簡易 不痛不癢

井上博士處方
老篤眼藥（ロート メグスリ）

爲拭目之用備有消毒藥布新式點眼器
定價大瓶五十錢中瓶廿錢小瓶十錢有名各藥店皆有之

本舖日本東京山田安民藥房

於吾人清泰圓滿之家庭中所最可喜愛而常用者非此新發明之燕子牙粉乎

燕子牙粉

以牙粉之品類而言之則燕子牙粉實可爲清新無垢之上品該粉中所需香味與原料同係特別選製研究有素可爲對於口齒中最優秀之品

本粉之特長
一、本粉化學作用製成可使齒牙爲健全純白之色
二、除去口臭口熱消毒殺菌之効
三、本粉品質優良於琺瑯質毫無損傷

本舖 東京 大阪 丹平商會